...MAYO 769 (Porte pago) Buenos Aires, sábado 3 de mayo de 1924

... Redacción deben ... dirigidas al Director.

... no puede responsabilizarse por los ... que se le envíen, ruega a los ... guarden copia de ellos.

...gráfica: EPOCA, Buenos Aires.

...T. Administración 7279, Avenida; ...ador, 7373 id.; Director, 7373 id.; ...n, 7373 id.; Publicidad, 7374 id.; ...n, 7374 id.; con 20 abonados ...

...3927, Central.

La Epoca

PRECIOS DE SUBSCRIPCION

CAPITAL

$ m|n. $ m|n. $ m|n. $ m|n.
Por mes 2.50. Trimestre 7.50. Semestre 15. Año 28

INTERIOR

$ m|n. $ m|n. $ m|n.
Trimestre 7.50. Semestre 15. Año 29

EXTERIOR

$ oro $ oro $ oro $ oro
Por mes 2.50. Trimestre 7.50. Semestre 15. Año 28

Número del día, 0.10. — Número atrasado (dentro de los 30 días), 0.20. Pasado el mes $ 0.50 el ejemplar.

ÚNICA EDICIÓN

3 DE MAYO DE 1924

LA ULTIMA PALABRA

El telegrama dirigido a los diputados provinciales riojanos por el presidente del Comité Nacional del partido es un documento substancial y categórico que define la posición del radicalismo frente al brutal atropello cometido por el gobernador de La Rioja. A la vez que caracteriza las enormes modalidades del atentado que rompe con violencia las líneas de un orden de vida realmente democrático penosamente alcanzado; fija la conducta a seguir por parte de quienes resultan inmediatamente lesionados en el episodio y enuncia en sus verdaderos términos el grave problema institucional planteado por el hecho.

Por que la verdad es esa. El atentado riojano no es un episodio local circunscripto al territorio de la provincia y de efectos limitados al perímetro de las instituciones provinciales. No es un fenómeno aislado de patología política.

Es menester profundizar su examen y analizar su contenido, para establecer su verdadera naturaleza. Tal examen y semejante análisis exhiben la enorme trascendencia política de un acto que debe ser contemplado como signo e indicio de la entrada en función de una fuerza regresiva que intenta revocar por la violencia en este caso, por el fraude y el soborno en otros, el perfeccionamiento democrático obtenido y las conquistas institucionales alcanzadas por el pueblo argentino en un memorable esfuerzo de reparación que cubre tres décadas de la vida cívica de la República.

Parece innecesario señalar la importancia que tiene para el radicalismo este síntoma intranquilizador. La Unión Cívica Radical ha censurado por todos los medios, sin notar sacrificio alguno, la revolución que transformó el espíritu y la estructura de la sociedad política argentina. El de esa taimada contrarrevolución episodio riojano es un hecho externo que se viene insinuando en el cuerpo y en la mente del país. Es la contrarrevolución. Definir el significado de este vocablo en las circunstancias actuales, implicaría, casi, ofender la comprensión y la sensibilidad política de la opinión pública. No está demás, sin embargo, recordar que la contrarrevolución importa, sencillamente, verter el viejo vino en los odres nuevos; esto es, conservar las formas de libertad política y regularidad institucional creadas por el radicalismo para hospedar en ellas la [illegible] las tendencias y los procedi[illegible] del pasado que se creía ya definitivamente archivado en la República. La contrarrevolución implica la restauración del gobierno de clase, mediante la proscripción paulatina de la voluntad popular en la formación de la ley y del gobierno. La contrarrevolución no importa solo un estancamiento, de suyo letal, en la superación progresiva de la vida institucional argentina, sino un impulso retrógrado, un movimiento de retroceso que nos conducirá nuevamente hacia las preteritas latitudes en que ses sitúan y detienen las democracias inorgánicas.

Tal es la gravedad trascendental del brutal zarpazo lanzado contra la legislatura local por el Ejecutivo riojano. Tiene el valor de un síntoma y la importancia de un comienzo. Personalmente, — como lo puntualiza el telegrama del presidente del Comité Nacional, — el gobernador riojano se ha colocado al margen de toda consideración legal y de todo respeto público. Pero el atropello, ya se ha dicho, excede la categoría de un delito político de orden y repercusión local. Comporta una agresión contra ese espíritu sagrado de libertad política y de cultura institucional formado por el pueblo argentino merced a inmensos esfuerzos y abnegados sacrificios. Y el pueblo no dejará impone la agresión ni aceptará en silencio sus consecuencias.

Hay que repetir estas cosas para que lleguen a oídos de quienes deben escucharlas y meditarlas. Si tienen ojos y no ven y oídos que no oyen, se hace indispensable alzar la voz para que, como dice el Evangelio, las palabras les retiñan en ambas orejas.

El atentado de La Rioja no es de esos que el tiempo resuelve y la sumisión de los espíritus acata. Debe ser tomado y resuelto de inmediato y enérgicamente para dar satisfacción a la ley y a la moral de consuno ofendidas por el inaudito salteo. Los diputados objetos del decreto de cesantía no pueden considerarse inhabilitados para el ejercicio de su representación. Lejos de ello, tienen el deber de hacerla valer en todo su imperio y significado. Sean cuales fueren las consecuencias, su conducta está marcada y definida.

Por lo que hace a esas consecuencias y a las responsabilidades sobrevinientes, ellos están limpios de toda culpa. La moral política exige una reparación que le debe ser dada o que será exigida en caso que le sea negada. Esa es, por hoy, la última palabra del radicalismo. El que quiera entender que entienda.

El día de Polonia

Actos oficiales que se realizarán

La Constitución del 3 de Mayo de 1791, ha sido el último gran acto patriótico de Polonia, antes de la pérdida de su independencia.

Esa Constitución, establecía reformas fundamentales en cuanto a la igualdad de todas las clases sociales, y fué en esa época una de las más liberales del mundo. Desde esa fecha, el día 3 de Mayo ha sido festejado siempre, aún en los más trágicos momentos para el país, como fiesta patria; la Polonia hoy independiente, deseando unir al presente un pasado, ha reconocido también la fecha citada como fiesta patria.

Hoy celebra la República de Polonia por sexta vez, como estado independiente, su fiesta patria.

Durante el último año, Polonia, cuyos límites han sido ya definitivamente fijados, se empeñó en estrechar sus relaciones comerciales con otros países, no menos en el establecimiento de un fundamental reforma financiera, cuyo principal objeto es la introducción de una nueva sana valute.

Estos dos primordiales problemas han adelantado con paso gigantesco en el último año, habiéndose concertado una serie de tratados de comercio con Inglaterra, Japón, Yugoeslavia y Dinamarca, arrojando además el balance comercial polonés para el año 1923 por primera vez un saldo favorable, siendo la exportación de 1.195.586.000 Fr. suizos y la importación de 1.116.474.000 Fr. suizos.

En cuanto a la reforma financiera el nuevo gobierno constituído por elementos sin partidos con su jefe don Wladyalaw Grabeki, descollante economista y financista, ha obtenido en extremo amplias atribuciones del parlamento las que le permitieron abordar y llevar a un feliz término la gran obra de la reforma financiera.

El resultado de su disposiciones coronaba la estabilización del balance del presupuesto mediante enormes economías (que alcanzaron el 40 ojo del presupuesto de 1922) y del aumento y valorización de impuesto en virtud de lo cual fueron los ingresos en el primer trimestre del coriente año cinco veces mayores (contando en oro), que en el mismo tiempo de 1922.

Desde enero del año corriente se estabilizó el marco polonés, lo que ha permitido la emisión de una valute nueva por el Banco de Polonia recientemente creado, el que empezó ya a funcionar en estos días sobre principios de Sociedad por acciones con un capital de 100.000.000 de francos suizos oro y cuyo 92 ojo de capital ha sido suscripto en un solo mes. La nueva veluta polonesa de un zloty es igual a un franco oro.

Su entrada en vigor es cuestión de breves días.

Además el gobierno se empeña en atraer a los capitales extranjeros y ya obtuvo un empréstito de Italia, cubierto ... cinco ...

Las relaciones entre Polonia y la Argentina se están cimentando cada vez más por medio de la creciente inmigración (en el año pasado arribaron al país 8.000) y por el intercambio comercial, que aunque se acusa cifras muy grandes, aumenta constantemente y según las estadísticas de Polonia se importó de la República Argentina, en el primer semestre de 1922 mercaderías por 1.500.000 francos oro suizos (cueros, quebracho, lanas, etc.)

El primer representante argentino en Polonia, don Gabriel Martínez Campos ha llegado en estos días a Varsovia.

En ocasión del aniversario de la Constitución polonesa el Encargado de Negocios de Polonia doctor Ladislao Mazurkiewicz y su señora Nieves Ramos Montero ofrecen hoy de 17 y 30 a 20 horas en la Sede de la Legación, Ayacucho No. 782 una recepción en honor de las autoridades nacionales, el Cuerpo Diplomático y demás relaciones de la sociedad porteña.

Mañana de 17 a 19 horas recibirán los mismos, en el local de la legación a los miembros de la colectividad polonesa.

Servicio telegráfico especial para LA EPOCA de la United Press y de nuestros corresponsales

EL MOVIMIENTO REVOLUCIONARIO CUBANO

La revolución de Cuba

LA HABANA, 3 (United). — Entiéndese que una de las causas por las cuales la policía confiscó las ediciones de ayer del "Heraldo de Cuba" y "El Heraldo", fué por haber publicado noticias anunciando una alegada revuelta de 5000 hombres, agregando que 31 ciudades se habían levantado contra la sautoridades.

Se dice que el director del primero de los diarios nombrados será deportado bajo acusación de "ser extranjero pernicioso".

Se agrega que la revuelta está dominada; las tropas siguen patrullando las cercanías de Cienfuegos.

Las huellas del mayor Martín

BREMERTON, Washington, 3. (United).—La estación radiotelefónica de ésta anuncia que a pesar de los continuados esfuerzos para dar en toda la costa de Alaska con huellas del mayor Martín, una de los circunnavegantes aéreos americanos, no se ha podido hallar rastro alguno.

Un terremoto

TOLEDO, 3 (United). — Los aparatos sismológicos registraron un terremoto a 9.000 kilómetros de distancia.

Marquina actor

MADRID, 3 (United). — El poeta Marquina ha representado con María Guerrero, su obra "María la Brava". El éxito fué considerable. Se le considera como a un actor excelente y un declamador insuperable.

Política española

MADRID, 3 (United). — En un documento firmado por Melquiadez Alvarez, los parlamentarios reformistas solicitan autorización del Directorio para celebrar un acto público para anunciar y determinar su criterio sobre el anunciado partido Unión Patriótica.

Debut de Lola Membrives en Madrid

MADRID, 3 (United). — Presentóse la compañía de Lola Membrives. La prensa reconoce y elogia los méritos de la actriz.

Premio Nobel de literatura

NUEVA YORK, 3 (United). — Sábese de buena fuente que el Pen Club (Club de la Pluma) qe es la organización internacional de poetas, ensayistas y novelistas propondrá al comité sueco el nombre de Thomas Hardy para optar al premio Nobel de literatura.

Actualmente, Mr. Hardy está dando una serie de conferencias en los Estados Unidos.

La propaganda electoral en España

MADRID, 3. (United).—El ex-ministro, señor Gasset dice que para que se restablezca la normalidad debe haber primeramente una imparcialidad absoluta con relación a los comicios, permitiéndose toda la propaganda posible. El único modo de llevar al parlamento a la verdadera opinión del país es éste y no otro.

El match Vicentini - Morán

NUEVA YORK, 3 (United). — Pal Moran subió al ring a las 9.55 seguido casi inmediatamente por Vicentini acompañado de Quintín Romero. Vicentini saludó a Tex Rickard.

Primer round

La pelea se realizó a las 10.05. Ambos boxeadores se estudiaron unos instantes iniciando la pelea con izquierdas. Moran fué el primero en colocar un golpe. Colocó dos izquierdas al cuerpo de Vicentini seguido por un derecho también al cuerpo. Se produce un clinche. Vicentini erra cuatro izquierdas a la cabeza produciéndose entonces un cambio de jabs. Moran coloca un cross de derecha a la mandíbula. Vicentini erra un swing de izquierda, otro de derecha y un upper-cut pero coloca un directo de derecha a la cara de Moran.

Segundo round

Moran inicia con jabs. Bloquea tres izquierdas. Vicentini coloca fuertemente un swing derecho y otro de izquierda a la mandíbula de Moran haciéndolo retroceder sobre las cuerdas. Se produce un clinch. Vicentini sacude a Moran hacia atrás con varios swings y un fuerte hook de izquierda a la cara. Inmediatamente Vicentini, lanza una serie de golpes a la cabeza de Moran quen parece estar mareado. El round termina con los, dos in-fighting.

Tercer round

Moran coloca dos jabs de izquierda mientras Vicentini contesta con una derecha a la mandíbula. Vicentini coloca cuatro fuerte directos a la cabeza recibiendo al mismo tiempo varios golpes en el cuerpo. Nuevamente Vicentini hace retroceder a Moran hacía las cuerdas.

Cuarto round

Vicentini bloquea varios golpes que se le dirige. Moran esquiva varios jabs de izquierda. Ambos boxeadores erran swings de derecha. Vicentini pelea con menos esguridad. Moran le coloca un jab de derecha a la cara. Se produce un clinch en el cual Moran coloia varios golpes fuertes al cuerpo de Vicentini. Moran retrocede. Vicentini con una derecha larga a la mandíbulá lanzó a Moran casi a través del ring.

Quinto round

Inicia Moran. Ambos erran golpes. Moran bloquea y coloca cuatro derechas al cuerpo. Vicentini produce un clinch, colocándole a Moran dos derechas en la cabeza. El público se burla de ambos. Moran coloca con ferocidad una derecha a las costillas.

Sexto round

Moran bloquea un avance de Vicentini colocando una derecha a la boca del chileno. Se produce un clinch durante el cual Moran coloca una serie de golpes a las costillas de Vicentini. Moran con un jab de izquierda hace sangrar la nariz de Vicentini. Vicentini recibe varias izquierdas en la cara y lanza un cros de derecha a la mandíbula de Moran quien se halla agachado.

Séptimo round

Vicentini coloca una derecha seguida por una izquierda a la cara. Ambos boxeadores lanzan swings errando. Moran martillea los riñones de Vicentini. Vicentini coloca una derecha a la mandíbula.

Octavo round

Vicentini lo inicia con un rush y varios swings. Moran retrocede unos pasos colocando jabs. Vicentini entonces coloca varias izquierdas cortas a la cara seguidas por una derecha a la cabeza. Morán se cubre y le coloca cuatro derechas fuertemente al cuerpo. Ambos boxeadores fintean produciéndose un clinch y terminando el round.

Décimo round

Ambos boxeadores fintean unos instantes después de lo cual Vicentini coloca una izquierda al cuerpo y evita que se le coloque tres swings. Moran aprovecha un clinch que se produce para trabajar sobre el cuerpo del chileno. Vicentini coloca un swing de derecha plenamente en la mandíbula de Moran, siguiéndolo con una derecha e izquierda fuerte a la mandíbula. Moran tambalea. Vicentini erra un swing de derecha que lanza con tanto impetu que lo lleva a través de las cuerdas.

Undécimo round

Los dos boxeadores erran golpes y se cambian jabs de izquierda a la cara. Se produce un clinch. Vicentini retrocede alrededor del ring bajo una lluvia de golpes a los riñones que le coloca Moran. Vicentini coloca una derecha al cuerpo pero inmediatamente erra otra. Recibe entonces, tres directos a la cara. Se produce un clinch.

Duodécimo round

Se inicia con un clinch. Ambos se pegan fuertemente al cuerpo y se cambian derechas e izquierdas a la cara. Se produce otro clinch. Moran coloca una derecha al flanco del chileno y lo sigue con un ataque al cuerpo. Otra vez se produce un clinch. Se cambien nuevamente derechas e izquierdas a la cara. Vicentini coloca una fuerte derecha a la mandíbula seguida por dos derechas que también le coloca a Moran en la mandíbula.

Después de haber anunciado el juez el resultado de la pelea en favor de Vicentini, el chileno cruza el ring y abraza afectuosamente a Moran. Una parte del público protesta debido a que no se halla satisfecho con la decisión dada por el jurado.

Se anunció oficialmente de que habían presenciado la pelea 7.338 personas habiéndose tomado en concepto de entradas 21.616 dólares.

Los asientos de la parte baja final occidental del estadio, incluso un número de palcos, estaban vacíos, así como un considerable espacio del piso alrededor del ring y en las galerías.

NUEVA YORK, mayo 3 (United Press). — Luis Vicentini, campeón sudamericano de peso liviano, adquirió anoche el derecho de combatir por el campeonato mundial derrotando a Pal Moran en un match a doce rounds, realizado en Madison Square Garden. A pesar de la opinión unánime de los expertos de box de que Vicentini podría solamente ganar por knock out, el sudamericano sorprendió a sus críticos derrotando a uno de los boxeadores más científicos y experimentados del ring americano por puntos.

Estaba presente Benny Leonard, campeón mundial de peso liviano, que espera encontrarse con el vencedor de esto match durante el próximo verano. Después de realizada la pelea dijo: "Vicentini ha aprendido bastante desde su última pelea con Shugrue, pero todavía le queda mucho que aprender. Tiene un buen swing de derecha, pero debe mejorar su izquierda".

A pesar de que una parte de la concurrencia no se mostró satisfecha con la decisión del juez, se tributó a Vicentini una ovación al terminar la lucha. Vicentini declaró: "Me felicito de mi victoria, pero lamento de que no haya sido conseguida por knock out. Ahora intentaré pelear con Benny Leonard. Estoy ansioso de llevar el título mundial a mi país que ha sido sonmigo tan generoso y bueno".

Antes de haberse iniciado la lucha dijo Leonard: "Por lo que he visto de Vicentini, puedo decir que es un muchacho bastante fuerte, y con un corazón como el mejor, como también con un buen punch. Si derrota a Moran decisivamente, estoy seguro que estaré obligado a pelear con él. Trataré de hacer con él lo que Dempsey hizo con Firpo. Creo que será un buen match".

La alta política de ayer

La menguada de hoy

"La Prensa" al ocuparse del atropello cometido por el gobernador de La Rioja contra el poder legislativo en las personas de los diputados declarados cesantes, llevado de su pertinaz malevolencia contra el anterior gobierno, tuvo la audacia de afirmar que el atentado riojano guardaba lógica con los procedimientos de la presidencia del doctor Yrigoyen, en sus relaciones con los citados.

Nunca con mayor impudicia se faltó a la verdad a sabiendas y con el propósito de extraviar el juicio público sobre los actos del gobierno del eminente ciudadano.

Y aunque nos hicimos cargo, de la falsía de "La Prensa" dándole la condigna respuesta, hoy reproducimos un documento histórico, en el que en forma sintética y conceptuosa se fundamentan principios, que pueden servir de norma en la vida política e institucional del país. Nos referimos a la contestación que el gobierno del doctor Yrigoyen diera al entonces gobernador de Córdoba Dr. Borda cuando este le reclamara la intervención nacional con motivo del conflicto trabado entre él y la legislatura de aquella provincia.

El Presidente Yrigoyen, negó al gobernador, el concurso que le solicitaba, declarando que emanando los poderes de Córdoba, de las fuentes de la soberanía popular y estando por lo tanto constituídos legítimamente, los conflictos que se produjeran entre ellos, debían resolverse dentro de sus propias instituciones.

El gobernador doctor Borda, acató patrióticamente la doctrina sostenida por el doctor Yrigoyen y más tarde respetuoso de la decisión de los comicios, entregó el gobierno a los adversarios políticos de la Unión Cívica Radical, por cuyos sufragios había llegado a la alta investidura con que fuese honrado.

He aquí el documento a que nos referimos y del que podrá sacar "La Prensa" altas enseñanzas y reglas de conducta, para no caer en las torpezas que acusa su pobre psicoolgía moral.

"Buenos Aires, febrero 8 de 1919. A S. E. el señor gobernador de Córdoba, doctor Julio C. Borda:

En contestación al telegrama de V. E. por el que solicita la intervención del gobierno nacional, cúmpleme manifestarle en nombre del excelentísimo señor presidente, que el Poder Ejecutivo considera que dado el carácter originario de los sucesos, no procede la intervención del gobierno federal, porque no sólo no encuadra en los preceptos de la constitución de la República, dado que los motivos en que se fundamenta ese pedido, se reducen a mera incidencia entre el Poder Ejecutivo y una de las ramas del Poder Legislativo, que no ha llegado a producir un conflicto de poderes, desde que se trata de una medida disciplinaria adoptada por la Cámara de Diputados, y generalmente admitida en jurisprudencia parlamentaria.

Dependía en consecuencia, del juicio de V. E., al respecto, dar o no cumplimiento a esa resolución, pero no habiendo consentido en ella, el Poder Ejecutivo no ha quedado lesionado en sentido alguno, por lo que resultan extrañas y sin explicación satisfactorias, las medidas de fuerza adoptadas.

El señor presidente espera que V. E., inspirándose en los más sagrados intereses del país, que reclaman imperiosamente el definitivo afianzamiento de su vida institucional, disponga el retiro de las fuerzas que ocupan la legislatura de la provincia, a fin de que pueda llenar su cometido con la libertad propia de su representación pública.

La política reparadora tuvo en Córdoba, plena realización y la acción de los gobiernos debe inspirarse en la consolidación de esa gran conquista.

Saludo a V. E. con toda consideración. — **Ramón Gómez**".

Las policías cordobesas

Se repiten los robos en Balnearia

Días pasados, agregando nueva información a la publicada anteriormente, referíamos por cuenta de un colega cordobés los abusos de todo género que se cometían en Cruz del Eje, sin que el resguardo de la policía sirviera para contener esos desbordes.

La inseguridad, el sáqueo y la impunidad delincuente están a la orden del día, convirtiéndose en un sistema que acusa el estado de descomposición que impera en todo el organismo de su gobierno desacreditado.

No vamos a repetir el crudo comentario que motiva estos hechos por nuestra cuenta.

Vamos a hablar por intermedio de "La Nación" que es defensora y sostenedora acérrima de esa situación política. En el primer telegrama de hoy de esa procedencia denuncia la repetición de robos en Balnearia, en las proximidades de Mar Chiquita de los cuales resultaron perjudicados algunos vecinos allí radicados.

Muestra, "La Nación" una gran extrañeza por la facilidad con que los ladrones han obtenido su libertad con la complicidad del agente fiscal que no tema la debida intervención en el asunto.

Y agrega:

"La población vive en perpetua zozobra por la falta de seguridad personal que existe; hace pocos días fueron cortados los alambrados de un establecimiento, sin que hasta la fecha la Policía tenga noticias del autor o autores de tan inicuo atentado. **La Jefatura Política está acéfala desde hace dos meses y los políticos sin escrúpulos, especulando con esta anomolía, ponen en libertad y apañan pillos en su afán de conquistar votos.**"

Como se ve es "La Nación" el diario que dice estas cosas en forma terminante y grave, vinculándolas al carácter político de una campaña inmoral que se vale de todos los recursos para imponerse y lo que es peor, con la propia ayuda de ese órgano que sólo por casualidad llega a sincerarse como ahora, diciendo la verdad.

La opinión pública puede tomar nota de esto.

Embarques de la semana

Ganado en pie, manteca, quesos y crema.—

Durante la semana que hoy termina, la Direción General de Ganadería ha intervenido en los siguientes embarques: novillos para Bélgica: 571 mestizos Durham, promedio de peso: 679 kilogramos y 280 mestizos Polled Angus, promedio de peso: 590 idem; manteca dulce: 159.760 kilogramos a Inglaterra, 1.680 a Chile, y 530 al Paraguay; manteca salada: 39.150 a Inglaterra, 14.080 al Perú, 768 a Bolivia y 275 a España; queso Sbrinz: 78.000 a Norte América, 15.300 a Chile, 2.100 a España y 3.500 al Perú; queso romano: 18000 a Norte América; queso Goya: 5.000 a Norte América y 120 a Chile; que Reggianito: 14.225 a Chile, y 3.500 al Perú; queso del país: 250 a Bolivia; queso Chubut: 267 a España; queso Holanda: 200 a España; queso Pategras: 465 al Paraguay y que Trebolgiano: 253 al Perú; crema de leche: 2.400 a la H. O. del Uruguay.

La situación en Cuba

COMUNICADO DE LA LEGACION

Despachos de la Habana anuncian que en la provincia cubana de Santa Clara continúa el movimiento sedicioso, organizado, según parece, por la Asociación de Veteranos que preside el general Carlos García Vélez, hijo de aquel bravo prócer que se llamó Calixto García.

A juzgar por las noticias telegráficas, dentro de poco se librará un combate cerca de Cienfuegos, en cuyos alrededores se encuentran numerosas fuerzas del gobierno.

La legación de Cuba en nuestra capital nos ha enviado una información sobre el movimiento subversivo, que dice que, según cablegrama que ha recibido de su gobierno, es cierto que existe un levantamiento sedicioso de unos cien hombres, en la provincia de Santa Clara únicamente; que las fuerzas del ejército persiguen sin descanso a los alzados; que han ocurrido ya algunas presentaciones, y que el gobierno se encuentra preparado para restablecer el orden, reinando tranquilidad en el resto de la República.

Los maestros de Jujuy y La Rioja

NO PERCIBEN SUS SUELDOS DESDE ENERO

Nuestros corresponsales refieren a menudo la situación que ha creado a los maestros de las escuelas normales de Jujuy y La Rioja la falta de pago de sus haberes, desde el mes de enero. La acostumbrada concesión telegráfica no ha obstado para que se la describa en su realidad mortificante e insostenible. ¡Cuatro meses sin cobrar los sueldos y en provincias pobres, donde el crédito es, necesariamente, limitado y precario!

El hecho que apuntamos así, escueto, se comenta solo sin necesidad de que se le añadan amargas reflexiones, que en otro tiempo, que parecía lejano, hacían los cronistas, para extraer siempre jugosa filosofía a tema tan socorrido. Cierto escritor afirma que "el pasado no vuelve", contrariamente a lo aseverado por el ingenio galo. Ya estamos viendo como se repite la situación de los maestros riojanos y jujeños, y como en rigor de verdad "el pasado vuelve".

En el centenario del fallecimiento de Pi y Margall

El centro republicano español ha determinado realizar un almuerzo en celebración del centenario del nacimiento de D. Francisco Pí y Margall, fundador y apóstol del partido republicano federal español, cuyos principios inspiran la tendencia política del centro.

Con tal motivo se invita a los asociados simpatizantes a concurrir, solicitando tarjeta en la secretaría, calle Tacuarí 436.

El almuerzo tendrá lugar mañana en el Restaurant del XIV piso del pasaje Güemes a las 12 horas. El precio del cubierto será de 6 pesos.

El nuevo gobierno de Santa Fe

Designación de ministros

Nuestro corresponsal en Santa Fe nos ha comunicado lo siguiente, sobre los futuros colaboradores del nuevo gobernador de aquella provincia doctor Aldao:

"SANTA FE, mayo 3. — Acabo de saber por fuente fidedigna que el doctor Aldao ha ofrecido la cartera de Gobierno al doctor Luis M. Urdauiz; la de Hacienda, al doctor Diógenes Antille y la de Instrucción Pública, al doctor Agustín Araya. La Jefatura de Policía de la capital, al señor Alejandro Aldao y la de Rosario al señor Ricardone. Todos los designados han aceptado."

Sueldos de la administración por marzo y abril

Detalles de los pagos efectuados por la Tesorería General

La Tesorería General de la Nación liquidó las planillas de sueldos y gastos por abril. de las siguientes dependencias de la Administración:

Suprema Corte y Palacio de Justicia, 53.439 $; Escuela Normal de Profesoras No. 1, 38.789; Juzgado Federal de Bell Ville, 5446 e Intendencia de Guerra 316.569 $ m|n. Esta suma deberá ser distribuída por la Intendencia entre las siguientes dependencias del ejército:

Plana Efectiva, 3a. Brigada del Caballería, Cuerpo de Zuvalielos, Pasiva, Sub Intendencia de las regiones 3a., 4a. y 5a.; 4o. y 2o. grupos de Artillería a Caballo y regimientos 5o. de ingenieros; 5o., 20, 18, 14, 13 y 12 de Infantería y 11 y 5o. de Caballería.

También fueron liquidadas las planillas de haberes y gastos por el mes de marzo ultimo de la Escuela Normal No. 7; id Profesional No. 4; id de Maestras No. 4 de la Capital

Fué ensayada en las líneas del F. C. Sud una de las locomotoras más poderosas del mundo

Ha sido ensayada en la línea local del F. C. del Sud comprendida entre las estaciones Remedio Escala — en cuyos talleres se armó — y San Vicente, la poderosa locomotora que llegara hace poco al país, enviada por la fábrica Baldwin Locomotive Works de Estados Unidos, para ser sometida a pruebas, con el objeto de demostrar sus condiciones como elemento de transporte, que son extraordinarias, pues se trata de una de las locomotoras más grandes y poderosas del mundo, superada únicamente, por algunas máquinas excepcionales que funcionan en los Estados Unidos.

El ensayo fué preliminar, al solo objeto de probar el funcionamiento y ajuste de las piezas. Luego se probará sobre trayectos largos, en las líneas de los ferrocarriles Sud, Central Argentino, Oeste y Pacífico, cuyas gerencias han tenido la gentileza de conceder el permiso correspondiente. Después será llevada a la línea de San Antonio al Lago Nahuel Huapí, de los Ferrocarriles del Estado, para utilizarla en las excursiones de turismo del verano próximo, pues el término de la prueba de la locomotora durará un año.

En el ensayo preliminar que acaba de realizarse se pudo apreciar el gran poder de su mecanismo, la perfección técnica de su construcción y su perfecta adaptabilidad a las condiciones de la vía. Tomó sin ninguna dificultad las curvas más cerradas del trayecto, sin que fuera obstáculo para ello la base rígida de cinco metros y medio que abarcan sus cuatro pares de grandes ruedas motrices.

No obstante sus grandes dimensiones, la máquina no produce impresión alguna de pesadez, pues es tal la armonía de su conjunto, la proporción y simetría de sus piezas y la esbeltez de su tren de propulsión, que se advierte, aún antes de ponerse en movimiento, lo ágil y poderoso de su mecanismo, hecho para devorar distancias.

Dan una impresión del poder de la máquina los siguientes detalles. Puede producir una potencia de dos mil caballos, capaz de elevar cada segundo a cerca de un metro de altura su propio peso. Puede desarrollar una velocidad de 120 kilómetros por hora y remolcar un tren de 400 toneladas de peso, sobre una rampa de 20 por mil a razón de 40 kilómetros por hora.

La máquina es de tipo denominado "Montaña" de trocha ancha, con un peso, en servicio, de 170 toneladas y un peso máximo, por eje, de 17.5 toneladas. Su esfuerzo de tracción es de 17.500 kilogramos; superficie de calefacción 305 metros cuadrados y superficie de sobrecalentador 70 metros cuadrados. Tiene un dispositivo de mucha importancia, que permite calentar con el escape el agua de alimentación de la caldera, recuperando así parte del vapor de los cilindros lo que permite el mejor mantenimiento de la presión y por consiguiente mayor desarrollo de energía.

El ensayo preliminar de la locomotora se realizó satisfactoriamente, despertando viva atención en todas las personas que lo presenciaron, al paso por las diversas estaciones del trayecto.

La enorme máquina, de un tipo característico y muy distinta por su aspecto y su magnitud de las máquinas que habitualmente recorren aquellas líneas, fué en cierto modo, para los que la vieron pasar y supieron sentirlo, un espectáculo emocionante, pues fué como si desfilara, ante sus ojos, la afirmación rotunda del progreso alcanzado por nuestro país, que permite la posibilidad de incorporar a su organismo ferroviario, elementos tan poderosos cuya sola posesión indica un alto nivel de civilización conseguido y un grato anuncio sobre las promesas del porvenir.

La poderosa locomotora cuya prueba preliminar acaba de realizarse en la línea local del F. C. Sud

[illegible] POBRES

[illegible]

[illegible] ayer se inició en [illegible] y proseguirá durante los [illegible] 10, 11 y 12 del mes [illegible] la llamada "semana del pobre" [illegible] comisiones que representan a todas las conferencias de San Vicente de Paul, trabajan activamente recorriendo todos los barrios de nuestra urbe. Forman las comisiones dos mil señoras y señoritas, que inician su tarea desde muy temprano en las estaciones del subterráneo y del ferrocarril, en las iglesias, establecimientos bancarios, casas de comercio y otras reparticiones. Como se sabe, el propósito perseguido con la realización de esta colecta, es el de recaudar fondos para el sostenimiento de la obra que cumplen las conferencias de San Vicente de Paul, en favor de los pobres, proporcionándoles ropa, asistencia médica, enseres domésticos y otros beneficios, en [illegible] y cuatro casas-asilos, cuatro dispensarios y gota de leche, cinco consultorios externos, una cocina para obreros, once escuelas, cinco hospitales, un lazareto para leprosos y siete talleres para aprendices.

La colecta realizada el año pasado, tuvo resultados óptimos pues con lo recaudado se pudo proveer a los pobres de 97.787 piezas de ropa; 4622 pares de botines, 549 camas y colchones, 194 herramientas varias, 152 aparatos ortopédicos, 51.478 consultas médicas y recetas y 641 pasajes, aparte de la obra que realizan los establecimientos citados. En cuanto a los resultados que este año se obtendrán, puede asegurarse que serán de lo más halagüeños, pues las comisiones destacadas trabajaron en los días de ayer y hoy, con mucho empeño, recogiendo numerosos óbolos del público. Este, que conoce suficientemente la obra desarrollada por la institución, acoge con simpatía la iniciativa, contribuyendo a ella sin reparos. Dada la marcha de la colecta hasta ahora, se abrigan fundadas esperanzas de que su éxito supere al del año anterior, con el consiguiente beneficio para los pobres que protegen las conferencias de señoras de San Vicente de Paul. Hoy pudimos observar en distintos sitios públicos, la entusiasta labor de las comisiones, que por su número extraordinario, se encuentran a cada paso. Esto lógicamente, hace más eficaz la tarea.

Homenaje a Menéndez y Pelayo

El Centro Montañés continúa realizando entusiastamente los trabajos de organización del homenaje que rendirá a la memoria del ilustre polígrafo y crítico español, D. Marcelino Menéndez y Pelayo, con motivo de cumplirse el 19 del corriente, el 12o. aniversario de su muerte.

La comisión que corre con los trabajos, presentó una solicitud al Concejo Deliberante pidiendo que sea designada una calle del municipio, con el nombre del eminente literato. La petición se encuentra al estudio del Concejo, siendo probable que este dictámen sea favorablemente en estos días.

También se hallan bastante adelantados los preparativos para el festival de homenaje a celebrarse el 20 del corriente en el Teatro Odeón, en cuyo gran acto tomarán parte el ilustre español e incansable luchador por la cultura hispano-americana, doctor Avelino Gutiérrez, el distinguido profesor de la Universidad de Madrid, doctor Hilarión Gaspar y los elementos de la compañía Camila Quiroga, que actúan en dicho teatro y que tan brillantes éxitos han sabido conquistarse en España y América.

Contribuye a aumentar las brillantes perspectivas de este festival, el noble fin de destinar los beneficios que resulten a la creación de una caja Pro Decano para estudiantes montañeses, en honor a los nobilísimos ideales de cultura que con tanto tesón propiciara el sabio inmortal.

Serán especialmente invitados a esta velada, entre otras personalidades, su excelencia el señor presidente de la República, doctor Marcelo T. de Alvear, y el excelentísimo señor ministro encargado de la Embajada de España, doctor Alfonso Danvila.

El Cónsul Argentino en Barcelona será objeto de una demostración

En os salones de la Asociación Patriótica Española, se servirá mañana a medio día la demostración organizada por las sociedades españolas constituidas en el país, en honor del cónsul argentino en Barcelona, señor Alberto I. Gache, que actualmente se halla en ésta capital, disfrutando de licencia. Ha sido especialmente invitados al acto, el representante diplomático de España, y numerosos funcionarios nacionales y municipales.

El cobro de haberes de los militares retirados

La asamblea de esta tarde

Como ya lo hemos anunciado, esta tarde a las 16, se realiza en el local de la Sociedad de Socorros Mútuos del Ejército y Armada, calle Larrea número 1032, la Asamblea a que ha sido concovados los retirados del Ejército y de la Armada, a fin de dejar constituídas las comisiones que correrán en el presente año con los trabajos y gestiones ante los poderes públicos, a fin de obtener el cumplimiento de lo que disponen las leyes orgánicas respectivas en lo que se refiere al monto de los haberes para los retirados.

Somo se sabe, se consideran perjudicados en la forma como esos habreres se liquidan actualmente y creen sea de justicia que ello se remedie.

En la asamblea se tomará importantes resoluciones.

La rifa pro fabricación nacional de aeroplanos

Como se sabe el miércoles 30 de abril próximo pasado fué sorteada la rifa pro-jubilación nacional de aeroplanos, tipo "Golondrina", creación del popular aviador Mira. La venta de los números con la muestra del aparato que debía ser adjudicado al poseedor del premio, constituyó un motivo de atracción para el público en la esquina de la diagonal Norte y Florida.

El primer premio consistía en un aeroplano, tipo "Golondrina" N.o 3 con su correspondiente aprendizaje gratis; el segundo premio un automóvil con siete asientos de 40 H. P. y el tercer premio el aprendizaje completo para conseguir el carnet de piloto aviador.

Resultaron agraciados los números 8035, 9451 y 25.538 respectivamente.

[illegible] DE ENSEÑANZA

NOMBRAMIENTO DE PROFESORES. — RENUNCIAS ACEPTADAS

El Presidente de la República firmó esta mañana los siguientes decretos del Ministerio de Instrucción Pública.

Nombrando profesor de Química Analítica Cuantitativa y Toxicología para el 4.o año de la Escuela de Farmacia de la Universidad del Litoral, al doctor Alberto Saraví.

—Nómbrase maestra de Taller de fundición de la Escuela de Artes y Oficios de Tucumán, al señor Lorenzo Gutiérrez.

—Nómbrase profesor de Física del Instituto Nacional del Profesorado Secundario, al señor José B. Iramain.

—Nombrando en el Instituto Nacional del Profesorado Secundario a los siguientes profesores: señores Juan Converset, Física Experimental, primer curso y trabajos de Laboratorio, 6 horas; doctor Félix Magnia, trabajos de aboratorio de Química, III curso, 5 horas y S. Miguel Bordato, mineralogía, 4 horas.

—Nómbrase en el Colegio Nacional de Bahía Blanca (Buenos Aires), como profesores de Ciencias y Letras a los señores Jaunario Zelaya, Bernardo Arismendi y doctor Carmelo Esandi.

—Nómbrase profesores de Educación Física y Estética del Departamento de Aplicación, anexo a la Escuela de Artes y Oficios de Frías (S. del Estero), a las señoritas Rosario Juárez López y Mercedes González.

—Nómbrase profesor de Ciencias y Letras del Colegio Nacional de Mercedes (S. Luis), al doctor Hernán S. Fernández.

—Aceptando la renuncia del profesor de Ciencias y Letras del Colegio Nacional de Jujuy, señor Félix Natt Kemper y nómbrase en su reemplazo hasta se designe el titular al señor Julio C. Carrillo.

—Aceptando la renuncia del profesor de Ciencias y Letras del Colegio Nacional de Mendoza, señorita Elena Zara y desígnase para reemplazarla a la Profesora señorita Silvia Emma Zara.

—Nómbrase profesor de Ciencias y Letras de la Escuela Normal de Profesores de C. del Uruguay a la Profesora de Filosofía y Ciencias de la Educación señorita María Angélica Bengochea.

—Nómbrase profesor de Ciencias y Letras en la Escuela Normal de Profesores de Concepción del Uruguay (E. Ríos) al profesor normal señor Electo Brizuela.

—Confirmando en 4 horas de Ciencias y Letras de la Escuela Normal de Luján a la señora Candelaria M. de Mignone.

—Aceptando la renuncia del señor Santiago Rozada, del cargo de profesor de Educación F. y Estética de la Escuela Normal de Villa Dolores (Córdoba) y confirmando en su reemplazo a Héctor Manzo.

—Aceptando la renuncia de maestra de grado de la Escuela Normal de Luján y nómbrase en su reemplazo a la maestra normal señorita Idalia M. Pereyra.

—Aceptando la renuncia al señor Virgilio Moneta, secretario-tesorero contador de la Escuela Normal de Maestros de San Luis, y nómbrase en su reemplazo al maestro normal señor Irineo Latino.

—Por otro decreto se nombraron varios profesores para el Liceo Nacional de señoritas. El texto del decreto en cuestión será dado a conocer pasado mañana.

La sarna en los lanares

Clausuráronse numerosos establecimientos

Por haber remitido lanares con sarna a los frigoríficos y ferias de ganados, la Dirección General de Ganadería ha clausurado los establecimientos de las siguientes firmas, ubicados en los puntos que se indica:

Luis López, (General Alvarado); Juan E. Mármol, (Magdalena); Luis Mindi, (hijo), (Las Flores); Félix C. Zabala, (Azul); Ernesto y Samuel Bosch, (Maipú); María P. de Cammolly, (Azul); José Mariscal, (Bolívar); José F. Jauréguiberry, (Quehué); Juan P. Eytracher, (General Guido); Pablo Vallier, (General Alvear); Mendiburu Hnos., (Villaguay); D. Cotirelli, (3o. Abajo); Genaro Scarano, (San Andrés de Giles); Epifanio Salagno, (San Justo); Bernabé González, (Navarro; José Mani, (Pehuajó); F. Pitaluga, (Victoria); S. Aristegu, (San Justo); y Juan Ebarlin, (González Chaves).

Un representante de LA EPOCA en el sur de la pro v ia

Don Temistocles F. Paese

Parte esta noche, en jira periodística, para Bahía Blanca, nuestro compañero de tareas don Temístoles F. Paese, quien nos enviará impresiones de viaje, anotando muy principalmente en sus correspondencias informativas cuanto se relaciones con el desenvolvimiento de las localidades que visitará e la zona bahiense y también en la de Tres Arroyos.

La misión del señor Paese es amplia, pues comprende asimismo el propósito de extender la circulación de este diario, tan vinculado desde hace años al sur provincial, cuyas palpitaciones refleja cotidianamente, y cuyos anhelos colectivos encuentran de continuo én LA EPOCA el calor de la propaganda.

El contador de la Embajada en Washington está al servicio del ministerio de Hacienda

En cumplimiento de un decreto del P. E., la Tesorería liquidó esta tarde al señor Alejandro Echart la suma de 1.000 dólares, en concepto de sueldo, desde el 15 de febrero al 30 de abril último.

El nombrado ocupa el puesto de contador de la embajada argentina en EE. UU., dependiendo, por consiguiente, del Ministerio de Relaciones Exteriores, pero se encuentra actualmente en el país y presta servicios en el Departamento de Hacienda.

Llama, pues, justamente la atención que se le liquide en Buenos Aires la misma suma que el interesado debería percibir estando en su destino, y que, reducido a papel moneda, según el cambio del día, asciende a $ 3.045.40 m|n.

LOS PLANOS DE LA AVENIDA COSTANERA

Proyectos del paisajista M. Forestier

El paisajista francés M. Forestier, que oportunamente visitara esta capital, contratado por la Municipalidad de Buenos Aires para efectuar un estudio sobre el terreno, para luego confeccionar en su estudio de París, los planos de reformas y creaciones correspondientes a las mejoras edilicias prestigiadas por el actual Intendente Municipal doctor Noel, ha remitido por uno de los últimos correos, los planos confeccionados para dichas obras.

Oportunamente adelantamos la descripción de las proyectadas mejoras de las cuales publicamos hoy dos fotografías.

Como podrá apreciarse por las mismas, la vista que presentarán una vez ejecutadas será un conjunto de belleza admirable.

Las plantaciones proyectadas con gusto exquisito, tendrán todo el atractivo deseado, por cuanto las líneas severas trazadas para los caminos armonizarán con los jardines poryectados, los cuales harán más imponente el paseo.

La prolongación del Balneario Municipal, la reforma del parque Avellaneda, darán dentro de breve tiempo a la ciudad de Buenos Aires, uno de los paseos más hermosos, que sin duda alguna será un orgullo para nuestra metrópoli.

M. Forestier ha proyectado muchas reformas en este sentido, y a juzgar por las dos vistas que publica y otras que reservamos para nuestra edición de mañana, ha trabajado con cariño, poniendo su inteligencia al embellecimiento edilicio de la capital de la República Argentina.

Pórtico "Loggia" en la curva de la Avenida cerca de la antigua torre de toma

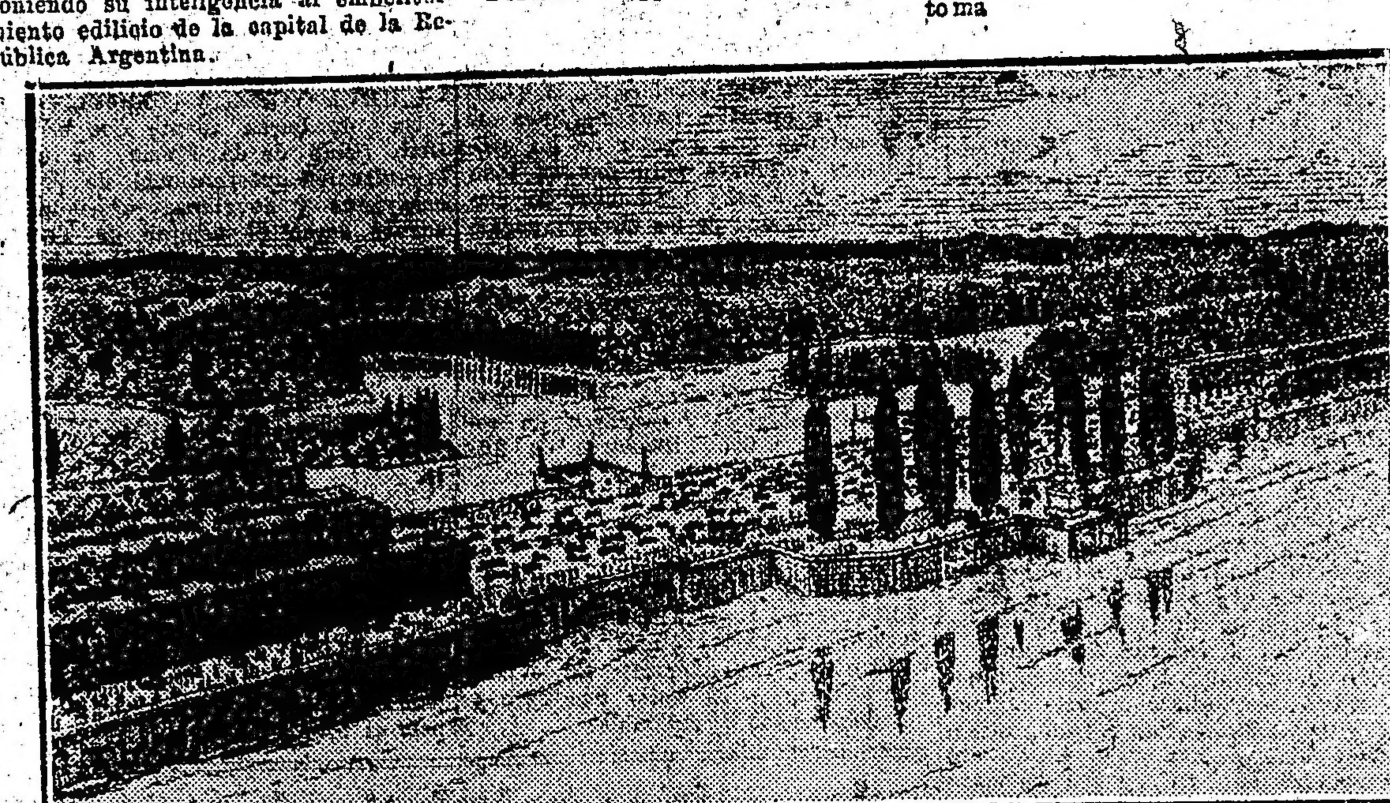

Vista del lago, en la proyectada Avenida costanera

Administración Nacional

JORNALES DE OBRAS PUBLICAS

A cuenta del total de los jornales del personal obrero por el mes de marzo último, la habilitación del Ministerio de Obras Públicas recibió de la Tesorería General de la Nación 50.000 pesos m|n.

La Cruz Roja última los preparativos para la conscripción de socios

MIEMBROS QUE COMPONEN LA JUNTA DE HONOR

El comisariado general de la Cruz Roja Argentina, ha recibido un telegrama del delegado en las provincias de Cuyo, señor José R. Ferrotto dándole cuenta de que ha sido organizado el comité de la Cruz Roja en San Juan. Prosigue activamente la organización de los subcomités de la Capital, habiendo quedado constituídas las comisiones de las secciones 5.a, 6.a, 7.a, y 8.a

La Junta de Honor de la Cruz Roja Argentina, ha quedado integrada por las siguientes personas: Doctor Marcelo T. de Alvear; doctor Elpidio González, doctor Vicente Gallo, doctor Angel M. Gallardo, doctor Víctor M. Molina, doctor Antonio Sagarna, doctor Eufrasio Loza, almirante Manuel Domecq García, general Agustín P. Justo, doctor Tomás Lebretón, doctor Carlos M. Noel, Monseñor Bartolomé Piceda; doctor Antonio Bermejo, doctor Enerto H. Celesia, doctor José Luis Cantilo, Doctor Ricardo Aldao, doctor Ramón Mihura, doctor José E. Roberts, doctor Julio A. Roca, doctor León Guillet, doctor Carlos W. Lencinas, doctor Federico Cantoni, doctor Angel M. Campero, doctor Adolfo Guemes, doctor Florencio Dávila San Román, don Agustín Madueño, don Benjamín Villafañe, doctor Rogelio Araya, don Carlos More, don Fernando E. Centeno, doctor Héctor Barreiro, Capitán de Navío don Jorge Jalour; teniente coronel don Francisco R. Denis, doctor Víctor M. Molina (hijo), don Manuel Costa, doctor Germán Vidal, teniente coronel don Carlos E. Molina, doctor Antenor Alvarez, doctor Joaquín S. de Anchorena, doctor Gregorio Araoz Alfaro, doctor José Arce, doctor Mario Bravo, general E. Broqueñ, doctor Carlos Bonorino Udaondo, doctor Ramón J. Cárcano, doctor Horacio Casco; doctor Manuel Carlés, teniente general Saturnino aGrcía, doctor Julio R. Garino, doctor Julio Iribarne, doctor Jorge A. Mitre, doctor Manuel A. Montes de Oca, doctor Rémulo Naon, doctor Benito Názar Anchorena, don Félix Ortiz de San Pelayo, ingeniero Emilio Palacio, doctor Prudencio Plaza, don Emilio Saint, doctor Angel L. Sojo, doctor Carlos Spada, doctor José León Suárez, doctor Juan B. Terán, general José F. Uriburu, doctor Delfor del Valle, doctor Abel Zubizarreta.

Esta noche el doctor César Sánchez Aizcorbe, disertará sobre los fines y obra de la Cruz Roja, radiotelefónicamente.

Obligaciones a corto plazo

Por intermedio de la Tesorería General de la Nación, el Ministerio de Hacienda canceló esta mañana una obligación a corto plazo, con vencimiento en la fecha, por valor de 100.000 pesos moneda nacional.

Universidad del Litoral

Nombramiento de profesores

Dióse a conocer un decreto del P. E., nombrando profesor de Química Analítica Cuantitativa de Toxicología para el 4o. año de la Escuela de Farmacia de la Universidad Nacional del Litoral, al doctor Alberto Saraví.

—El Presidente de la República suscribió esta mañana otro decreto nombrando varios profesores para la mencionada Universidad. El texto del decreto en cuestión será dado a conocer el lunes próximo.

Fracasó la sesión de hoy en el Senado

Por falta de quorum, fracasó nuevamente la sesión preparatoria que debía celebrar esta tarde el senado.

A la hora reglamentaria se cerró el libro de asistencia en dondo se registraban las firmas de 15 senadores.

La presidencia dispuso se hiciera una nueva citación para el martes próximo.

En el kilómetro 18, de Punta del Indio, chocaron esta mañana el vapor Highland Loch y el transporte Río Negro

Esta mañana como a las 11 horas, circuló la noticia de un choque entre un buque de pasajeros y un transporte nacional en el canal de Punta del Indio.

Requeridos los informes al Ministerio de Marina, nos comunicaron que por un radio recibido poco antes de la hora citada, se sabía que a las 10 de la mañana había ocurrido una colisión entre el vapor inglés Highland Loch y el transporte nacional "Río Negro", a la altura del Kilómetro 18, del Canal General de Punta del Indio.

El "Río Negro", al mando del comandante Julio Zurueta, procede de los puertos del Sud y según asigna la comunicación radiográfica el buque argentino fué embestido por el "Highland Loch".

El informe oficial no da otros detalles de lo ocurrido, a excepción de que el "Río Negro", sufrió averías de consideración en la bodega N.o 4, la que hacé agua.

Como el "Río Negro", llevaba pasajeros, éstos fueron trasbordados al "Loch", dada su delicada situación.

El "Highland Loch" había zarpado ayer tarde de La Plata, con destino a Londres y escalas, llevando pasajeros y carga general.

La agencia ignora la situación del buque, trata de ponerse en comunicación por radio, con el "H. Loch".

En cuanto al "Río Negro", que ya se sabe que se puso en viaje a ésta, llegará a primera hora mañana en la rada y entrará inmediatamente al puerto.

Consejo Directivo del Instituto del Profesorado

DECRETO DEL PODER EJECUTIVO

El P. E., por intermedio del Ministerio de Instrucción Pública, aprobó el aumento de consejeros hasta el número 17, del Consejo Directivo del Instituto Nacional del Profesorado Secundario.

Instituto "José Enrique Rodó"

Ampliose la incorporación a los establecimientos de enseñanza

El P. E. por decreto de la fecha, amplió la incorporación a los estudios secundarios de que disfruta el instituto José Enrique Rodó en el Colegio Nacional "Nicolás Avellaneda" has ta el 4o. año, inclusive, y se le acordó igual beneficio en el Liceo Nacional de Señoritas y en la Escuela Superior de Comercio "Sección Sud" hasta el tercer año, también inclusive.

Circulo y Escuela de obreros de Flores

En el salón Mercedes Dorrego, calle José Bonifacio 2475, se efectuará el domingo próximo a las 14 y 45 la fiesta del trabajo bajo el patrocinio del Círculo y Escuela de Obreros de San José de Flores.

Se ha preparado con tal motivo un programa literario-musical interesante.

La conferencia alusiva a al conmemoración estará a cargo del señor Federico López.

Construcción del ramal férreo de Bella Vista a Posadas

El ministerio de Obras Públicas, ha contestado a un ofrecimiento que le fuera hecho por la sucesión del señor Pedro Marello ha dado a conocer una nota aceptando la Monación de planos y proyectos respectivos para construír parte del proyectado ramal de Bella Vista a Posadas.

Botiquín escolar en los establecimientos de educación física

Las autoridades escolares han acogido favorablemente el pedido que hiciera la Asociación de Profesores de Educación Física en el sentido de que se instalase un botiquín en los establecimientos educacionales.

El director del cuerpo médico escolar, doctor Enrique M. Olivieri, ha manifestado su conformidad con la iniciativa; la Dirección General de Escuelas de Entre Ríos y el Conirán dotando a las escuelas en la mesejo General de Educación de Jujuy han comunicado que paulatinamente irán dotando a las escuelas en la medida que los recursos lo permitan. El Consejo General de Educación de Salta ha provisto a las escuelas de la Capital de sendos botiquines y dice que dada la exiguidad de los recursos no se han dotado por el momento a las de la campaña.

Asociación Mutual de empleados públicos

Esta institución acaba de designar en asamblea general sus autoridades, en la siguiente forma:

Directorio. — Presidente, Carlos Z. Castro, vice presidente 1.o, Adolfo Savedra Zavaleta; vice presidente 2.o, Ernesto C. Schóo; secretario, Gregorio García; pro secretario, Jaime Suetá; tesorero, Eduardo C. Bretón; pro tesorero, Ramón J. Ballesteros. Vocales: Eduardo J. Idoyaga, Juan T. Scappatura, Alejandro Medina Isla, Manuel María de la Torre y Antonio Viglioglia. — Suplentes: Justo Caperochipi, Mario R. De Cusatis, Roberto González, Luis A. March y Ricardo Pons.

Jurado: — Titulares: Manuel Alvarez Reynolds, Pedro Figueroa Alcorta, Leopoldo J. Olivari, Carlos Monteverde, Edelmiro L. Solari y Carlos Rodríguez de la Torre. — Suplentes: Lorenzo Caino, Antonio Felipe Molinari.

Junta de Delegados: Presidente, César A. Ceriani; vice presidente, orge Grosso Soto; secretario, Eduardo Baldini; pr secretario, Victorino R. Fernández.

Comisión de Cuentas. — Titulares: Osvaldo N. Arenas, Arturo G. Costa, Belisario Alais, Luis Solari, Emilio Vidal. Suplentes: Luis Lorenzo Reyna, Alberto Larandart.

Las oficinas de la Asociación se hallan situadas en la calle Florida número 248.

LOTERIA DE TUCUMAN

LA EXTRACCION DE HOY

Con 25.000 pesos
22431
Con 3.000 pesos
25696
Con 1000 pesos
15564
Con 500 pesos
1427
Con 250 pesos
2969 16825
Con 100 pesos
Con 100 pesos
1186 1650 4799 6950 17794 25717 8963 19201 25245 9599

Periodismo

"Argenta"

A mediados del mes en curso aparecerá en esta capital, bajo la dirección revista quincenal ilustrada con el ción del señor Ruggiero J. auria, una nombre de "Argenta".

El nuevo magazine tendrá formato moderno y constará de 32 páginas, dedicadas a actualidades nacionales y extranjeras y también a asuntos literarios.

Estará a caro de la administración el señor Horacio S. Rebasa.

Hoy se inauguró la segunda gran Exposición de la Granja

EL ACTO ALCANZO GRAN BRILLO

Labor desarrollada por los jurados

Como anunciábamos en ediciones anteriores esta tarde a las 15.30 se llevó a cabo en el local que la Sociedad Rural Argentina posee en Palermo el acto inaugural de la segunda Exposición de la Granja, décimo concurso de vacas lecheras y Exposición - feria de semillas seleccionadas.

El acto resultó brillante, asistiendo una numerosa concurrencia entre la que figuraban el presidente de la República, el ministro interino de Agricultura, el gobernador de la provincia de Buenos Aires, señor José Luis Cantilo y otros altos funcionarios nacionales. La apertura estuvo a cargo del presidente de la Sociedad Rural, ingeniero Pedro T. Pagés, quien pronunció el siguiente discurso:

Exmo. Señor Presidente de la Nación; Señor Ministro de Agricultura; Señores:

"Asistimos hoy a la inauguración de la Segunda Exposición de Granja, certámenes iniciados por la Sociedad Rural Argentina respondiendo su Comisión Directiva a los propósitos que inspiraron a los fundadores de nuestra tradicional institución, cuando inscribieron como lema social: "Cultivar el suelo es servir a la patria".

"La granja es el mejor exponente de la intensificación de la explotación agro-pecuaria del suelo argentino, por ello es nuestro deseo y aspiración mayor que estas demostraciones de las actividades de nuestra campaña vengan a la sede de sus autoridades directivas a poner en évidencia la evolución que tanto reclama e imponen los problemas económicos y sociales del futuro, para compartir así la solución de los que pueden contribuir a su éxito, y corregir y aminorar los factores que puedan entorpecer su normal desenvolvimiento para garantirles una sólida subsistencia económica.

"Aquí estamos reunidos productores, instituciones oficiales nacionales y provinciales e instituciones particulares, persiguiendo un anhelo y una finalidad común: el engrandecimiento de nuestra campaña, que cifra todas sus esperanzas en esta evolución del presente y del futuro.

"Debe hacer una especial citación de la sección de semillas seleccionadas, ya que a nuestro entender tiene una importancia capital en el problema agrícola del país. Si bien es cierto que la selección mecánica es un factor de progreso, no es esa la solución del problema de la semilla en el país, porque si con ese procedimiento se limpia y clasifica por volúmen no da pureza, para poder tener un producto típico de cada variedad. Luego, corresponde fomentar la selección biológica, debiendo considerarse la mecánica como complementaria de la obra del seleccionador.

"La sección lechería, ha sido instalada como resultado de un concurso de instalaciones, y representa la orientación práctica y económica que débese seguir para explotaciones reducidas, consistiendo en una cremería de una capacidad de 4000 litros, fábrica de caseína y utilización del residuo en la alimentación del cerdo.

"Los granjeros, los seleccionadores de semillas, exponiendo sus esfuerzos y conquistas individuales; el Gobierno de la Provincia de Buenos Aires, con sus escuelas, sus viveros, sus oficinas de fomento de las industria agro-pecuaria; la Intendencia Municipal de la Capital con sus instalaciones de jardinería, escuelas de jardineros y avicultores y la educadora escuela de telares; los Ferrocarriles del Estado y las demás empresas particulares, que desenvuelven una acción eficiente y plausible fomentando el desarrollo de la explotación agro-pecuaria en sus zonas de influencia; la Dirección General de Correos con sus servicios de encomienda de granja que permite establecer relaciones comerciales directas entre granjeros y consumidores. El gobierno de la Provincia de Tucumán qué ha querido también asociarse a nuestra fiesta del trabajo, con su hermosa exhibición, forman el conjunto de las actividades que exterioriza nuestra Segunda Exposición de Granja

"Terminaré citando también, las Universidades de Agronomía de Buenos Aires y la de Veterinaria de La Plata, que exhiben la labor científica del año, dando así al país la convicción que en sus laboratorios y en sus campos experimentales se realiza obra fecunda para las fuentes productoras.

"Todo este conjunto nos evidencia lo que el país puede esperar cuando una conjunción de propósitos y una labor armónica de productores, instituciones y Poderes Públicos se realiza, en beneficio de la riqueza básica de la Nación.

"La Sociedad Rural Argentina lo ha demostrado en diversas ocasiones que no omite, ni omitirá esfuerzos y sacrificios, para secundar la defensa de sus fuentes de producción.

"Exmo. Señor Presidente de la Nación:

"Es bajo tan laudables anhelos que en nombre de los productores y de la Sociedad Rural Argentina, que me honro en presidir, que os invito a declarar inaugurada la Segunda Exposición de Granja".

El ministro contestó a la invitación con un breve discurso, en el que dió por inaugurado el certamen. La comitiva se dirigió luego a visitar los distintos pabellones en que se hallan expuestos los productos. Al terminar la jira, el primer magistrado y los demás asistentes se trasladaron al Pabellón de la Comisión Directiva, donde fueron obsequiados con un lunch. Durante el acto, las bandas municipal y de Policía ejecutaron selectos números de su repertorio.

La labor de los jurados—

Hoy dieron principio a su tarea los jurados de la sección maquinarias y anexos, ingenieros agrónomos Gustavo André, Entique Nelson, Arturo Peralta Ramos y C. Girola, actuando como secretario el doctor Enrique Pérez Catán.

También empezaron su cometido los señores ingeniero Pedro T. Pagés, Miguel A. Martínez de Hoz y Gustavo André, que forman el Jurado encargado de la clasificación del material expuesto en el concurso de establecimientos oficiales de enseñanza experimental agropecuaria.

El jurado de caninos y felinos iniciará sus tareas mañana a las 10, debiendo estar todos los animales de esta sección en sus locales respectivos antes de las 8 horas.

Programa de los concursos hípicos—

El programa de los concursos hípicos que se realizarán mañana a las 14 y el domingo 11, es el siguiente:

Premio Iniciación — Ocho saltos variados y uno doble sobre barrera, para jinetes y todo caballo no ganador de primeros premios en concursos sobre obstáculos. Altura máxima, 1 metro 20 centímetros.

Cada jinete no podrá pilotear más de un caballo.

La Sociedad Rural Argentina acordará un diploma de honor al criador del caballo que resulte ganador del primer premio.

Premio Ejército — Ocho saltos variados y uno doble sobre barrera, para oficiales de línea vistiendo uniforme con caballos de armas no ganadores de primeros premios en concursos sobre obstáculos. Altura máxima, 1 metro 20 centímetros.

Cada jinete no podrá pilotear más de un caballo.

La Sociedad Rural Argentina acordará una copa de plata, donada por el señor presidente de la Sociedad Rural Argentina, ingeniero Pedro T. Pagés, al regimiento a que pertenezca el ganador del primer premio.

La Sociedad Rural Argentina acordará un diploma de honor al criador del caballo que resulte ganador del primer premio.

Premio Sociedad Rural Argentina. Ocho saltos variados y uno doble sobre barreras, para amazonas únicamente a todo caballo no ganador de primeros premios en concursos sobre obstáculos. Altura máxima, 1 metro 20 centímetros, no pudiendo pilotear más de un caballo.

La Sociedad Rural Argentina, acordará un diploma de honor al criador del caballo que resulte ganador del primer premio.

Los premios que se otorgarán a los ganadores en las dos primeras pruebas serán objetos de arte de un valor de 200, 100 y 50 pesos respectivamente cada uno y para la tercera y última prueba una copa de plata y una copita del mismo metal

La inauguración del hospital regional de La Rioja

REQUISA DE EMPLEADOS NACIONALES

La Rioja, mayo 3 — LLegó el Ministro de Relaciones Exteriores acompañado de su comitiva.

Esta tarde se inaugurará el hospital. Por la mañana se hizo una requisa de empleados nacionales y provinciales para que acompañen al huérfano Gobernador a recibir al Ministro.

Horas antes del arribo del Dr. Gallardo llegó un tren conduciendo a cuarenta tuberculosos. Esto ha producido mala impresión en el pueblo.

Hoy cumple el 60o. aniversario de la casa de Guillermo Kraff

LA FIESTA CONMEMORATIVA HA SIDO POSTERGADA

El establecimiento gráfico de Guillermo Kraft celebra hoy el 60o. aniversario de su fundación.

Sesenta años van cumplidos desde que un hombre, con la exacta visión del porvenir de nuestro país, con su firmeza y su voluntad echoó las raíces de una incipiente industria que debía llegar a ser poderosa, instalando un taller de litografía en la calle Reconquista, con los elementos de que se podía disponer en aquel entonces.

Pasó, poco tiempo después, ya con instalaciones más amplias y maquinarias perfeccionadas a la calle Cuyo, donde lo sorprendió la muerte en 1893.

El ejemplo de aquella vida laboriosa y útil no fué en vano. Su hijo don Guillermo, en 1897, inauguraba un edificio apropiado para grandes talleres de impreta y litografía, que es el mismo que hoy existe, aunque notablemente reformado y ampliado, en las calles España y Martín García.

Largo sería detallar la infinidad de trabajos que han salido y salen de esos antiguos talleres que tanto saben de nuestra historia, desde haes doce lustros.

La fiesta que se tenía proyectada para realizar consistente en un banquete de 400 cubiertos ha sido postergado para otra oportunidad. Será una digna conmemoración del aniversario de esta fecha que es recordada co singular cariño por las personas vinculadas a ese important establecimiento.

CARNET DEL REPORTER

Sudario que se convierte en flor

En le laboratorio de la Naturaleza nada se pierde, todo se utiliza, como que rige al cosmos la ley suprema de la necesidad y esta asigna una razón a cada cosa. Esto que desde los tiempos de Thales de Mileto es un lugar común, viene a los puntos de nuestra alma después de haber observado la imprevista y póstuma metamorfosis del bicho de cestó.

Por estos días de otoño al perder sus hojas amarillentas los árboles — aparecen colgados de las ramas, mecidos por el viento, innumerables canastitos, en cuyo interior incúbanse los huevesillos de que saldrán las futuras larvas en oportunidad del reverdecimiento primaveral, a fines de setiembre: conjuntamente harán su entrada en la vida el gusano voraz y el tierno follaje, oh, admirable armonía del universo.

Va a llegar el momento de la poda ¿se piensa por ventura en acometer ahora, en circunstancias propicias, la lucha contra la plaga que infesta las arboledas del país? De ningún modo. No sería la nuestra la tierra de los contrasentidos. Esa profilaxis de los vegetales la efectúa el Ministerio de Agricultura en pleno verano, cubiertos y defendidos los árboles por la densa fronda. ¡Y cómo la efectúa! Por medio de la literatura sui-géneris que ha culminado en las traducciones de los clásicos atropellados a mansalva. Acción que no pasa más allá de una grafomanía que todo lo reduce, en materia agropecuaria, a papel y tinta.

Entretanto, manos femeninas industrializan la sedita que envuelve la minúsculos cestos a modo de mortaja para fabricar hermosas rosas que por lo frescas parecen cortadas del rosedal. El ensayo fué hecho en una culta ciudad del sud de la provincia y ha encontrado imitadores. Estas rosas superan en belleza, "verismo" y duración a las de papel, tela y cadera. Préstanse, sobre todo, para adorno de santuarios, pues ni la luz ni el polvo las estropea en el transcurso de un buen número de años.

Desde luego, que se trata de arte doméstica, ejecutica por dedos de hada en largas vigilias de invierno, mientras la familia duerme y la imaginación de las hacendosas mujercitas discurre dulcemente a través de los dominios de la fantasía.

Asume proporciones el movimiento de resistencia a la ley 11.289

Esta mañana abandonaron el trabajo 60.000 obreros pertenecientes a diversos gremios adheridos a la Unión Sindical Argentina

En algunas fábricas se registraron ligeros incidentes

En la zona portuaria

EL P. E. TRATO HOY LA SITUACION PLANTEADA

Se enviará un mensaje al Congreso proponiendo diversas modificaciones a la ley

De acuerdo con la resolución adoptada en el último Congreso de la Unión Sindical Argentina, hoy se inició el paro general con la adhesión de todos los cotizantes pertenecientes a la mencionada entidad, con motivo de la aplicación de la Ley de Jubilaciones 11.289.

La huelga se prolongará hasta tanto el Comité Central de la U. S. A. disponga su cesación. Según los informes que se nos suministró esta mañana en el citado comité, todos los sindicatos adheridos a las U. S. A. han contestado la consulta formulada por las autoridades de la entidad, expresando que se han plegado al movimiento de resistencia provocado por la aplicación de la Ley 11.289. En virtud de esas contestaciones, el Comité Central, considera que entre los cotizantes pertenecientes a los 45 sindicatos de la U. S. A. y los adherentes o "desorganizados" gremiales, el número de obreros que han abandonado hoy el trabajo asciende a 60.000, esperándose que aumentará esa cifra después de medio día, en virtud de que lo han resuelto así, diversos gremios.

Abandono del trabajo

Esta mañana han paralizado sus actividades, por haber hecho abandono del trabajo los gremios obreros, entre otros los siguientes fábricas:

Fábrica de tejidos de Barolo, calle Suárez 1156; Tripería, Pola 2057; Tripería, Alvariños y San Pedro; Curtiduría, Gazcón 5256; Grasería, Directorio 5961; Curtiduría, Directorio 5947; Establecimientos "Gotry", Ferré y Matanza; Fábrica de Aceros, Ferré 1905; Refinería Azúcar, Ferré 1910; Curtiduría, Roca 1481; Curtiduría, Av. La Plata 1470; Curtiduría, Esquiú 1345; Curtiduría, Senillosa 1523; Fábrica de Calzados, S. Juan 2349; Hojalatería, Entre Ríos 1233; Fábrica de Fideos, San Juan 2359; Carpintería, Sarandí 1365; Alpargatería, Sarandí 1417; Fábrica de Cajas de Cartón, Lavalleja 1100; Fábrica de Calzado, Pavón 2031; Fábrica de Fideos, Constitución 2345; Fábrica de Calzados Cochabamba 2330; Fábrica de Cocinas, Cevallos 1357; Obreros Constructores, Cochabamba 1570; Fábrica de Carros, San Juan 2063; Taxímetros, E. Ríos 1356; Obreros Constructores, Entre Ríos 1256; Aserradero, Rivera 201; Fábrica Mosáicos, Rivera 1225; Establecimiento Industrial Perez y Cía., Fábrica textil Squiller, Montes de Oca 53; La "Franco Argentina", Herrera y Alvarado; Fábrica de Billares; Salcedo y Bóero; Granja Blanca, Carlos Calvo y La Rioja; La Defensa, Fábrica de tabacos, Cangallo y Castelli; Fábrica textil Campomar, Solares y Cía. Fábrica de bolsas, Cabrera y Salguero. Depósito Gath y Chaves, Maza y Méjico; Fábrica de alambre, Rivadavia 2467, chanistas de la obra en construcción Cangallo 427; Fábrica de tejidos de los Sres. M. Muñoz y Cía., San Antonio 751; Fábrica de zapatillas de la Vda. de Segura, Independencia 2163; Fábrica de calzados de los Sres. Morro Hermanos, Figueroa 944; Cooperativa de Defensa Comercial, Bartolomé Mitre 1965; Bolsalona, fábrica de bolsas, Austria 1911, Fábrica de calzados, Chiclana 3735; Empresa de ascensores Otis y Cía., Casa O'Farrell, Cerrito 1071; Fábrica de ladrillos de los Señores Masola Hermanos; Fábrica de calzados de los Sres. Gelabert y Cía., Fábrica de artefactos de la firma Azarato Hermanos, Fábrica de calzados de la calle Méjico 4156, Compañía Edificaciones Modernas, Emilio Mitre y Zavirla, obra en construcción de la calle Corrientes número 1168.

Cierre del comercio

En el salón de actos públicos de la Bolsa de Comercio, se realizó la Asamblea convocada por la Comisión Patronal de Jubilaciones para resolver la actitud a asumir por los patrones frente a la situación creada con motivo de la aplicación de la Ley de Jubilaciones No. 11.289. Presidió la reunión el Sr. Carlos D. Scott, Vice Presidente de la Balsa y Presidente de la Comisión Patronal de Jubilaciones.

Después de una larga deliberación, de la que participaron numerosos asambleistas, se resolvió pasar a un cuarto intermedio para que durante el mismo, la Comisión formulase una proposición que conciliara las diversas opiniones vertidas, consultando los deseos expresados en general por la Asamblea.

Después de ese cuarto intermedio, usó de la palabra el Dr. Joaquín S. de Anchorena, para proponer el temperamento aconsejado por la Comisión, que es el siguiente:

La Asamblea del Comercial y de la Industria, reunida en la Bolsa de Comercio el día 2 de mayo de 1924, en el deseo de acercarse al Exmo. Señor Presidente de la República, para hacerle conocer la situación creada con motivo de la aplicación de la ley de jubilaciones No. 11.289, resuelve cerrar sus puertas el día lunes 5 del corriente con el objeto de concurrir colectivamente, a las 15 horas de ese día, a la plaza Colón, a fin de destacar del mitin una Comisión que se entrevistará con el primer magistrado. Después de esa entrevista, los concurrentes volverán a reunirse en el local de la Bolsa de Comercio para resolver la actitud a adoptarse.

La propuesta de la Comisión fué aprobada por unanimidad.

El punto de reunión de la manifestación de día 5, es junto a la estatua de Colón, a las 15 horas.

Sindicatos afiliados a la U. S. A.

Conforme a la resolución de la Unión Sindical Argentina los gremios de la capital que abandonaron hoy el trabajo son los siguientes:

Obreros ebanistas, Federación Gráfica, Obreros bronceros, F. Postal y Telegráfica (unif.), F. Postal y Telegráfica (teleg.), F. O. Marítima (marineros), id. id. id. (fogoneros), id. id. id. (patrones), id. id. id. (mozos de a bordo), Letristas y decoradores, Obreros municipales, Obreros sastres y anexos, Panaderos israelitas, Torneros en madera, Obreros curtidores, Escultores en madera, F. Obrera Molinera, O. de la industria del calzado, Mozos y cocineros, C. Sindicato cocineros y pasteleros, Aserraderos y ebanistas, Obreros biseladores y anexos, Balanceres, Conductores de carros, F. Empleados de Comercio, Calafates Unidos, Unión "chauffeurs"", Obreros cartoneros, Carpenteros en compañías navieras, Calderoreros, Carboneros del puerto, Doradores en madera, expendedores de nafta, O. Estibadores del puerto, Empleados en compañías navieras, Obreros gomeros, Obreros gorreros, Galponistas, Obreros en mimbre, Obreros marmolistas, Obreros pintores, Obreros peluqueros. Pintores, Picapedreros y graniteros, Unión Tranviarios, Obreros de vitraux d'art, Obreros yeseros, Obreros Zingueros, Obreros de teatros, Federación Ferroviaria Oeste, Mozos cordel del puerto, Aceiteros unidos, Obreros tapiceros, Sindicatos de mozos Obreros del pavimento y Guincheros y areneros.

Un grupo de huelguistas congregado en el local de la Federación Gráfica Bonaerense

EN LA ZONA PORTUARIA

Los servicios a Montevideo, no serán suspendidos. — Otras líneas

La compañía más importante que sirve los servicios fluviales y la única que atiende los de Montevideo, no ha tomado aún medidas extremas, es decir, suspensión de servicios, manteniendo los anuncios de las salidas de sus barcos.

El tráfico con Montevideo, no será alterado y en consecuencia no se carecerá de comunicaciones con la vecina orilla.

Esta mañana llegó de aquel puerto, el vapor uruguayo "Ciudad de Montevideo", el cual, como no pertenece a la marina mercante argentina, volverá a salir esta noche a las 22 horas, de acuerdo a su itinerario.

El vapor "General Artigas", también uruguayo, que según es costumbre zarpará de aquí los sábados, postergó su salida para mañana a las 22, a fin de reemplazar al vapor nacional "Ciudad de Buenos Aires", que esta noche saldrá de Montevideo, siendo esperado aquí mañana a primera hora.

La tripulación de este paquete, que es federado, sin duda, hará abandono de sus tareas, una vez que llegue a nuestro puerto.

Respecto a otras líneas fluviales, nada se ha resuelto hasta ahora, por cuanto las tripulaciones respectivas permanecen aún a bordo.

La Compañía Argentina de Navegación (N. Mihanovich) Ltda., mantiene remolcadores, no pudo abandonar el dique seco, de donde se encuentra desde hace varios días.

Este barco debía pasar a la dársena Norte, a fin de iniciar sus operaciones.

Se anuncia para el día 6 del corriente, la partida de este paquete postal.

Solamente un paquete de pasajeros se esperaba hoy en nuestro puerto. Es él, el italiano "Sofía", que llegará de Trieste y escalas, en la dársena Norte.

Mañana espérase el vapor alemán Vigo, de Hamburgo.

Esta tarde a las 18 horas, zarpará de la dársena Norte, el vapor italiano "Duca degli Abruzzi", con destino a Génova y escalas, llevando pasaje, carga y correo.

Para mañana no se anuncia salida alguna de paquete de ultramar.

Entre los vapores de carga que son esperados hoy en nuestro puerto, se encuentran los transatlánticos ingleses "Lynton Grange", "Sicily", "Navasota", "Segura", "Balzac", "San Gaspar", "Torr Head" y otros más.

Deberán salir los vapores británicos "Darro" y "Narenta" para La Plata; "Lalande", para Rosario; "Raphael", para Liverpool; "Victorian Transporte", para Santa Fe, italiano "Angelo Toso", para Génova y otros.

De los movimientos internos del puerto, están anunciados los vapores americano "Canning", inglés "Holbein" y la chata nacional "Universal No. 1".

Público estacionado frente a la fábrica de zapatillas "La Langosta", clausurada esta mañana por la resolución adoptada por la U. S. A.

Un pequeño incidente

Anticipándose algunos tripulantes a la hora en que debían abandonar sus tareas, pretendieron impedir anoche, la salida del vapor uruguayo "Taiman", con destino a Montevideo.

La pareja de remolcadores que se mandó al efecto, negóse a remolcar al barco.

Intervino la prefectura marítima, la que solicitó un remolcador a la Armada.

Fué cedido rápidamente, el "B. 3", con el cual, el "Taiman", fué llevado a la rada.

También anoche, debió salir el vapor nacional "Edinburgo", pero, por el abandono de sus puestos de un cabo fogonista de nombre Miguel Ariné y tres más, el vapor no pudo zarpar.

Los aludidos fogonistas, para evitar caer en manos de la policía marítima, huyeron, pero esta mañana fueron capturados y reducidos a prisión.

Estos serán puestos a disposición del juez federal, por abandono del barco, en momentos de zarpar.

Quedaron oficializados los servicios de remolcadores

La prefectura General de Puertos, aficializó esta mañana los servicios de remolcadores, a fin de realizar los trabajos portuarios indispensables.

Los remolcadores "Azcuénaga", "Trucha", "Presidente Sarmiento", y "Don Bartolo", fueron requisados y tripulados con personal de la armada, reemplazonda a los huelguistas.

Cinco remolcadores más fueron también oficializados, dotandolos con tripulantes de la Liga Patriótica.

Se inician algunos trabajos de remolcadores

Con la oficialización de los servicios de remolcadores, tripulados con personal de la Armada y de la Liga, en momentos en que escribimos, comienzan a realizarse algunos movimientos portuarios.

Los remolcadores aludidos sacan al vapor italiano "Angelo Toso", despachado para Génova y escalas, con carga, siguiendo después con otros barcos.

Enviáronse además remolcadores para la rada, con el propósito de efectuar las entradas.

El primer vapor que entrará será sin duda, el vapor "Sofía", que viene de Trieste.

Los trabajos en el puerto

Hemos visto trabajar en el puerto, una buena cantidad de vapores, entre los que podemos citar al "Weser", "Galicia", "Mendoza", "Sierra Córdoba", etc.

En la mayor parte, se emplea personal de la Liga Patriótico y algunos federados.

La mayoría de los trabajos de estiba y desestiba se realizan con personal libre.

En cuanto a peatones, hemos advertido muy pocos.

Ultimo momento

A último momento nos avisan de la prefectura que no se han registrado incidentes de ninguna especie.

La huelga se desarrolla tranquilamente.

Asociación Gráfica

El gremio de gráficos de la capital, adoptará mañana la resolución definitiva sobre la aplicación de la ley 11.289.

A ese efecto, la Federación Gráfica Bonaerense realizará una asamblea en el salón Worvarsti, Rincón 1141.

Hasta ahora, entre otros establecimientos gráficos, han paralizado sus actividades por carecer de personal, las siguientes imprentas: Compañía General de Fósforos, (dos secciones), Paseo Colón 1200 y California 2054; Casa Kraft, España 151; Imprenta Bianchi; Bartolomé Mitre y Castelli; Imprenta Rosso, Belgrano 470; y Doblas 1050; Imprenta La Italo Platense, Paseo Colón 1.300 y otros establecimientos.

El gerente de la casa Peuser, en la creencia de que un empleado de los talleres, ejercía coerción para que sus compañeros se adhirieran al movimiento, tuvo un incidente con éste, pero el hecho no adquirió proporciones. Análogos incidentes se han producido en otros establecimientos industriales.

Un empleado de la Casa Harrods, se encuentra detenido en la 15a. sección de Policía por haber originado perturbaciones entre el personal de la citada casa.

Los servicios de ultramar

Los servicios transatlánticos han sufrido hoy, las consecuencias del primer día de huelga, ocacionando demoras en los arribos y en las salidas, etcétera.

El vapor español "Infanta Isabel de Borbon", tuvo que postergar momentaneamente su salida de regreso, que la última vez se anunció para mañana a las 10.

El "Infanta Isabel", por falta de

EN ROSARIO EL PARO CONTINUA

ROSARIO, Mayo 3. — A excepción de los tranviarios el paro es absoluto en todos los gremios. El comercio continúa clausurado. Los diarios no aparecieron. No se registran violencias ni hechos de importancia.

CRITICA SITUACION EN MENDOZA

MENDOZA, Abril 3. — Continúa en el mismo estado la huelga. Todo el comercio permanece cerrado. Hoy no se consignió carne. La situación hácese cada vez más crítica porque la población no puede proveerse de los artículos de primera necesidad. Ayer no apareció ningún diario.

MENDOZA, Abril 3. — La huelga se ha extendido toda provincia. En la campaña hay numerosos establecimientos industriales que no trabajan por falta de personal.

NO APARECIERON DIARIOS EN SANTA FE

SANTA FE, Mayo 3. — Como acto de protesta por la nueva ley de jubilaciones no han aparecido hoy los diarios locales, suspendiéndose las operaciones en el puerto. Permanece cerrado gran parte del comercio.

Reina tranquilidad.

EN BAHIA BLANCA

BAHIA BLANCA, Mayo, 3. — En solidaridad con los obreros de esa decretaron el paro mozos, cocineros, cocheros, chauffeurs, metalúrgicos, gráficos, albañiles, panaderos obreros de carga y descarga del puerto Galván y White.

No se advierten indicios de agitación o desórdenes.

ACTITUD DEL P. E.

En el Salón Blanco de la Casa de Gobierno, realizóse esta mañana un acuerdo de ministros, a fin de deliberar acerca de la actitud del P. E. frente al movimiento de resistencia al cumplimiento de la ley número 11.289 por parte de los obreros y de los sindicatos afiliados a la Unión Sindical Argentina.

La reunión de Gabinete inicióse a las 11 y 30 horas, prolongándose hasta las 13.

Se enviará un mensaje al Congreso—

Terminado el acuerdo de ministros, nos entrevistamos con varios secretarios de Estado con el objeto de obtener informes sobre lo tratado durante el transcurso del mismo.

Todos los ministros interrogados coincidieron en sus declaraciones, las que seguidamente reproducimos:

"Consideróse, en términos generales, un proyecto de mensaje al Congreso elaborado por a ltitular de la Cartera de Hacienda, a fin de perfeccionar la ley de Jubilaciones y Pensiones N.o 11.289.

"En el proyecto en cuestión se solicitará a las cámaras una serie de modificaciones a aquella ley. Al mismo tiempo pediráse aclaraciones en razón de que varios artículos de la ley básica se prestan a diversas interpretaciones.

"Por otra parte en la ley de jubilaciones se hacen constar únicamente las obligaciones de los afectados por la misma, pero en cuanto a la forma en que serán invertidos los beneficios entre los obreros dependientes de la Caja de Jubilaciones y Pensiones de diversos gremios, aquella nada expresa sobre el particular".

El asunto será resuelto en otro acuerdo—

Después de haberse producido un largo cambio de ideas, resolvióse celebrar otro acuerdo a fin de proseguir las deliberaciones y dejar definitivamente redactado el mensaje que el P. E. enviará al Congreso, apenas ésto inicie las sesiones ordinarias correspondientes al año en curso.

Según informes oficiales, la nueva reunión de Gabinete se realizará, posiblemente mañana, no habiéndose fijado aún la hora y el sitio en que aquélla tendrá lugar.

A estar a los mismos informes, el Primer Magistrado, por intermedio de la Secretaría de la Presidencia, hará las invitaciones del caso hoy a última hora de la tarde.

Entre tanto la ley deberá cumplirse

Los ministros explicaron, además, quemientras las cámaras no se pronuncien sobre las modificaciones que se le solicitaran, el P. E. hará cumplir la ley de Jubilaciones y Pensiones N.o 11.289.

Se dará a conocer una declaración oficiosa—

Durante el transcurso del próximo acuerdo se considerará la proposición formulada hoy por uno de los ministros, acerca de dar a la publicidad una declaración oficiosa, explicando al país la actitud del P. E. en la emergencia.

Contestación a la nota del gobernador de Buenos Aires—

El ministro del Interior expresó que el P. E. contestará el lunes próximo la nota del gobernador de la provincia de Buenos Aires, consultando acerca del carácter nacional de la ley de Jubilaciones.

NOTAS POLICIALES

Drama entre mujeres

Escobar, (Provincia de Buenos Aires), mayo 3.—Ayer, a las 17 y 20, por causas que se trata de esclarecer y en una de las habitaciones que ocupa Pascual Lucatelli, en este pueblo, se encontró muerta de un tiro de revólver a María Sabella, siendo la autora del asesinato Lucrecia de Paulo de Lucatelli.

Ha tomado la debida intervención la policía local. La autora ha sido detenida. Hoy se practicará la autopsia por el Dr. Pedro Zaucit.

Robos y hurtos

Miguel Abud, en representación de la firma comercial Maskinonk y Cía., establecidos Reconquista 302, denunció en la comisaría 22 que de la plataforma de un tranvía, autores desconocidos le sustrajeron a un peón 35 pares de medias que avaluó en 302 pesos.

—Doña Arminda P. de Casado expuso en la seccional 3a. que del hotel B. Mitre 955, le hurtaron ayer un revólver que avalúa en 60 pesos.

—De la casa Córdoba 1468 domicilio de Alejandro Ghinghelli, personas ignoradas le hurtaron una cartera conteniendo 14 pesos.

Capturas

En el día de ayer, empleados de la sección Seguridad Personal, procedieron a la detención de los siguientes sujetos:

Luis Stumbo, condenado por lesiones y solicitar su detención el señor Juez doctor Atilio Pessagno.

Pablo Capria, condenado a 1 año de prisión por abuso de armas de fuego. Fué puesto a disposición del Juez doctor Atilio Pessagno.

José Perosso, condenado por lesiones y ordenar su detención el señor Juez doctor Victoriano Ortega.

Juan José Vellagrán Pintos, condenado a 7 meses por lesiones. Su detención fué pedida por el señor Juez de Instrucción señor Victorino Ortega.

José Ventura Tubio Núñez, por haber infringido las disposiciones de la ley de Inmigración y solicitarse su captura en la Orden del día, de esta Capital.

Los que no quieren vivir

Anoche, en su domicilio Mármol 1665, Francisco Brandí, argentino, de 46 años de edad, soltero, se quitó la vida descerrajándose un tiro de revólver en la sien derecha.

De las averiguaciones que practicó la policía de la sección 36a, queda establecido que Brandí adoptó esa resolución por padecer de una enfermedad incurable.

De lo ocurrido se dió cuenta al señor Juez de Instrucción Dr. Ignacio Irigoyen.

Llegó un lesionado

Esta mañana, a las 9 y 15 llegó a Constitución procedente de Bolivar, Dardo Ríos, argentino, de 21 años de edad, soltero, quien presenta la fractura de la pierna derecha a consecuencia de haber caído del equino que montaba en aquella localidad el 30 de abril pasado.

La víctima, con intervención de la comisaría 16a. fué llevada para su asistencia al Hospital Ramos Mejía.

Incidente por causas nimias

Ayer, a las 21 y 45 en la calle Hamahuaca frente al número 4151, Carlos Damico y Tulio Sivone sostuvieron un violento cambio de palabras por cuestiones nimias.

Durante la discusión el último de los nombrados acometió a golpes de puño a su adversario, lesionándolo en la cara de poca gravedad.

El acusado se encuentra detenido en la comisaría 9a.

Detención de un acusado

El cabo Francisco Laren de la comisaría 20a. detuvo ayer en la vía pública al sujeto José B. Capurro, cuya captura se recomendaba en la Orden del día 2 de agosto de 1923 acusado de infracción a la ley 4097.

El problema ferroviario en Corrientes

I

LAS LINEAS UTILES

"Los buenos caminos hacen posible una ciudadanía mejor informada, una solidaridad más consciente en la política nacional e internacional, y como consecuencia, aumentan el bienestar económico y moral del mundo". (Boletín de la Unión Panamericana, abril, 1924).

El Chaco y Corrientes están en el tapete de los industriales. Pareciera llegada la hora de profundizar el conocimiento de las riquezas naturales de aquella gran zona argentina, llamada, por la fecundad de su suelo, a destinos muy altos en el concierto de los estados de la República. Bueno sería que los estadistas, federales y locales, tomaran interés en el estudio de las condiciones geográficas y sociales del norte de la mesopotamia, Corrientes y Misiones, y del Chaco y Formosa, a fin de que comprendieran también ellos, a la par de los trabajadores y de los industriales, cuáles son las necesidades más apremiantes de su vasta región y puedan proyectar y realizar las obras públicas que han de convertirla en un enorme emporio de riquezas y civilización.

Entre los muchos problemas que plantea el desarrollo de Corrientes, ya que deseamos circunscribir nuestra tarea a esa provincia, ninguno tiene la importancia del problema ferroviario. El ferrocarril es lo único que hace falta en la provincia de Corrientes. Todos los progresos materiales y culturales vendrán después.

El ferrocarril de Goya a Posadas

"La Epoca" viene ocupándose desde hace tiempo de este impostergable asunto. Su propaganda, comprendida y apreciada por el pueblo de la rica provincia, obtuvo la adhesión de muchas poblaciones, de muchas instituciones comerciales y ganaderas y hasta la misma Legislatura, por el voto unánime de ambas cámaras, expresó su anhelo de ver realizada la construcción del ferrocarril de San Diego a Ituzaingó y Posadas, proyecto por ley del año 1908, que lleva el número 6038. Esta línea, que cruzará la zona más fértil de la provincia, pasa por los departamentos de San Roque, Concepción, San Miguel e Ituzaingó.

Las peticiones populares y oficiales, que obran en poder de la Comisión de la Nación, tendrán este año un auspicio favorable. Tenemos informes muy verídicos en ese sentido.

Esta línea arrancará de la misma estación San Diego hácia el norte y pasará por Tabay y Santa Rosa (Concepción), San Miguel, Colonia, General Madariaga y Loreto (San Miguel), Ituzaingó y San Carlos (Ituzaingó), vinculando así toda esa zona agrícola a la línea de San Diego a Goya y dándole salida al Paraná por el puerto de Goya, pudiendo, también, empalmar con el ferrocarril de Reconquista a Santa Fe y Rosario, mediante una línea de ferry-boats del puerto de Goya al puerto de Reconquista.

Hemos dicho ya, y repetimos: en toda la zona que cruza esta línea se cultivan desde hace largo tiempo, aunque en pequeña escala por falta de vías de comunicaciones, el "naranja", "tabaco", "maíz", "algodón", "Caña de azúcar", "yerba mate", "Maní", "Mandioca", "sandía", "lino" "tártago", "alfalfa", "avena", "zapallo", "batata", "melón", etc.

Todas las ventajas que se atribuyen al maíz y algodón chaqueños las tienen por igual el maíz y el algodón correntinos.

Ferrocarril de Esquina a Curuzú Cuatiá

La línea proyectada para dar movimiento al nuevo y costoso puerto de Esquina, uniría los departamentos de Sauce y Curuzú Cuatía a dicha salida al Paraná.

Naturalmente, los campos que cruzará la línea son tan fértiles como todos los de Corrientes, pero, tienen el grave inconveniente de la falta de subdivisión, que imposibilita la colonización. Son latifundios de pocos propietarios, en su mayoría ganaderos sin inclinaciones hácia el laboreo agrícola, que no se desprenderán fácilmente de sus "posesiones".

Además, el departamento de Curuzú Cuatiá, que es el más rico de los departamentos correntinos, responde, desde tiempo atrás, a la zona de influencia del puerto y plaza comercial de Concordia, a puerto tal, que nada podrá hacer el nuevo puerto de Esquina, ni el incipiente comercio local, para atraerse la producción de Curuzú Cuatiá.

Todo el comercio de lanas, la principal producción actual de Curuzú Cuatiá, se hace por el F. C. N. E. A., en Concordia y Buenos Aires.

En consecuencia, esta línea podrá ser todo lo estratégica que se quiera, pero no será una vía férrea útil al pueblo de Corrientes, ni a la Nación.

Construir esta vía antes que la de San Diego a Posadas, sería retardar el progreso de todo el centro y norte de la provincia y gran parte de Misiones, en obsequio de un plan militar que no se ha discutido suficientemente. Por lo demás, mejor, mucho mejor, desde el punto de vista estratégico es vincular todo el centro de Corrientes y Posadas con el interior de la República mediante el ferrocarril de San Diego a Misiones, que tendría su empalme natural con el Reconquista a Santa Fe.

Ni comercial, ni militarmente, se justificaría semejante preiación.

Basta y sobra para Curuzú Cuatiá, para su comercio y para las posibles necesidds del ejército, las líneas que la unen a Caseros y Concordia, por el Este y a todo Entre Ríos y el puerto de Diamante, por el sur.

Y para servir a Sauce únicamente, no hace falta por ahora ese ferrocarril.

Esquina tiene, pues bastante con su puerto.

La línea de Bella Vista a Mburucuyá

La tercera línea férea de que carecen los correntinos es la que partiendo del mismo puerto nuevo de Bella Vista, cruza por la floreciente colonia "3 de Abril", pasa por Saladas y la colonia oficial "Juan B. Cabral" y termina en la cabecera del feracísimo departamento de Mburucuyá, donde la caña de azúcar, el maíz, el naranjo, el algodón y el tabaco rinden maravillosmente y esperan solamente la llegada rumorosa del ferrocarril para transportar sus productos y convertirse, supeándose cada año, en un verdadero emporio de riqueza azucarera.

Mburucuyá es un rincón ubérrimo de Corrientes, que, en pequeño y dentro de los límites deaquel Estado, reproduce, por su riqueza, el lejano de Tucumán en la República.

Esta línea, que tendría nada más que cein kilómetros de recorrido, beneficiaría a tres grandes poblaciones (Bella Vista, Saladas y Mburucuyá) y a dos laboriosas colonias ("3 de Abril" y "Sargento Cabral") situadas en la región de los naranjos gigantescos.

Esa es una línea útil, sin discusión posible, que daría vida inmediata al nuevo puerto de Bella Vista.

La zona de su recorrido es la llanura comprendida entre el río San Lorenzo, al Norte y el Santa Lucía, al sur, del mismo modo que la zona del ferrocarril de San Diego a San Miguel e Ituzaingó cruza, de largo a largo la llanura que va entre el Santa Lucía, por el norte y el Batel, por el sur. Ricas zonas las dos, que están destinadas por ahora a la cría del vacuno y del yegurizo criollos cuando podrían constituir, en pocos años de tráfico ferroviario, el orgullo de la agricultura de Corrientes.

Compárece, entonces, la diferencia que hay, y grande, entre estas dos líneas y la de Esquina a Sauce, pequeño departamento de latifundistas, que ni siquiera tiene una significación electoral en el plano político de la provincia.

En el plan ferroviario del actual gobierno ocurre, sin embargo, a la inversa: primero está la línea inútil de Esquina a Sauce y Curuzú Cuatiá; después, por no olvidarla, está la de San Diego a Posadas. El Congreso, en cuyas manos está el plan referido, debería votar conforme a las necesidades de Corrientes, amplia y unánimemente expresadas en petitorios y adhesiones populares y oficiales, en pro del gran ferrocarril de San Diego a Posadas.

E. M.

(Continuará).

ULTIMA HORA

Primo de Rivera en Bilbao

MADRID, 3 (United). — Primo de Rivera envió a los compañeros de Directorio, un telegrama diciendo que se halla complacido ante la acogida que le fué dispensada en Bilbao, satisfaciéndole la actividad fabril denotada por los elementos obreros y la diputación del ayuntamiento.

Fundación de una gran fábrica

ROMA, mayo 3. (United Press). — Se ha anunciado que un grupo de industriales italianos establecerá en breve en Polonia una gran fábrica para la construcción de locomotoras y material rodante y maquinarias agrícolas.

Las obras del puerto de Cagliari

ROMA, mayo 3. (United Press). — En una reunión en la que participaron los señores Mussolini, almirante Thaon di Revel, Carnazza, De Stefani y la comisión sarda, se decidió realizar trabajos para mejorar el puerto de Cagliari, utilizando una suma inicial de 23.000.000 de liras. Los trabajos que comenzarán inmedintamente incluyen varias construcciones de carácter militar.

Colonos checoeslovacos

FERRARA, mayo 3. (United Press). Un grupo de agricultores checoeslovacos, dirigidos por el ministro de su país en Roma, ha estado inspeccionando las tierras de la región de Ferrara que se ofrecen a la colonización y riego.

Muerte de un príncipe

TOKIO, 3 (United). — Falleció el joven príncipe Sanjo.

La campaña anti española

LA CORUÑA, 3. (United).—Por una circular del capitán general se condena la campaña anti-española que haven varios periódicos sud-America-nos, señalándose las falsedades en que incurren al tratar los asuntos de España.

Matrimonio de la princesa Satoko Suni

TOKIO, 3 (United). — La princesa Satoko Suni, hermana de la princesa heredera y Kocho Otani, hijo del conde Otani, superior de uno de los principales templos budistas de Kyoto, contrajeron hoy enlace rodeados de grandes ceremonias.

Nuevo servicio postal aéreo

SAN FRANCISCO, 3 (United). Mr. Carl A. Egge, superintendente general del servicio aereo postal de los Estados Unidos, declaró que el Departamento de Correos proyecta para dentro de poco la inauguración de un servicio postal aereo de una duración de 32 horas a efectuarse todos los días, incluso los domingos, entre San Francisco y Nueva York, y que exigirá un recorrido aereo sin turno de 1000 millas, entre Cheyenne, Wyoming y Chicago.

DEL URUGUAY

El ministro de guerra en la Colonia—Cotizaciones — Otras noticias

MONTEVIDEO, mayo 3.—Muy comentada es la visita del ministro de Guerra, a la Colonia por razones de servicio, regresando mañana.

Lucidas proporciones adquirieron los diversos actos de ayer conmemorando el 2 de mayo.

—En el mercado entraron 370 bolsas de lana, cotizándose las cruzas a 3.00 pesos, el trigo a 4.40 sostenido, el maíz a 4.60 flojo, la avena a 4.50 flojo y el lino nominal.

—Realizóse en el Cementerio Central el homenaje recordatorio a Rodó.

—Ha sido bien recibida la sanción del proyecto de la Cámara de Diputados aumentando el derecho aduanero a la importación del maíz a 1.50 que pagaba.

—El vapor noruego "Ronald" trajo un grupo de pinguinos destinados al Jardín Zoológico.

—Más de 20 vapores de ultramar operaron descarga y carga de mercaderías en el antepuerto, por cuya circunstancia no pudieron atracar cuatro vapores que se encuentran en la rada.

Del mensaje del gobernador de la provincia de Buenos Aires

El capítulo relativo a las finanzas

Empréstito de consolidación de deudas y de obras públicas. - El presupuesto de 1923. - Liquidación de los ejercicios de 1922 y 1923

Extractamos del mensaje enviado a la Legislatura por el gobernador de la provincia de Buenos Aires, doctor José Luis Cantilo, cuya primera parte hemos publicado en nuestra edición anterior, el capítulo relativo a las finanzas que tiene particular interés, ya que es un asunto que ha sido abordado seriamente en ese Estado, dándole la orientación que fija la norma de esa progresista administración pública, que con tanto celo contempla los intereses generales, buscándoles su más lógica solución.

Hacienda

ESTUDIO FINANCIERO

Complementando anteriores apreciaciones, paso a ocuparme bajo otros aspectos, del desenvolvimiento de las finanzas públicas durante el transcurso del año últimamente fenecido.

Hoy, como ayer, no puede decirse que el estado de las mismas sea próspero ni floreciente; pero, en cambio, puede afirmarse que ha llegado para ellas, como he dicho antes, la hora de la normalidad, con beneficio positivo para el mejoramiento del crédito general de la Provincia.

En el deseo de que la honorable Asamblea Legislativa, pueda percibir con toda claridad el estado de las finanzas durante el ejercicio anterior, me es indispensable, consignar sucintamente una relación de carácter retrospectivo referida al momento en que asumiera, con tanta honra para mí, el gobierno de la Provincia de Buenos Aires.

La materia financiera es, sin duda alguna, la más delicada de todas cuantas tenga que estudiar el gobierno, para resolver en forma acertada, por prudente y por útil, los múltiples y complejos problemas que, directa o indirectamente, va planteando día por día. Puede afirmarse, sin cometer hipérbole, que sin finanzas no hay gobierno, porque como ya he tenido ocasión de establecerlo en alguna otra oportunidad, la esencia del gobierno no puede entenderse sino en la medida en que satisface las necesidades sociales, las que correlativamente suponen fuertes erogaciones a cargo del Erario Público.

Mi exposición, pues, en asunto tan vasto y complicado, abarcará no tan solamente las cuestiones directas e inmediatas del desenvolvimiento financiero, sino también las indirectas o conexas siempre que de algún modo hayan influído o sean susceptibles de influir en lo futuro respecto de la ordenación y del afianzamiento de las finanzas de la Provincia.

EL DESEQUILIBRIO FINANCIERO EN 1922

Ya en 1922, cuando el Poder Ejecutivo remitía a la honorable Legislatura el mensaje con fecha 29 de junio, acompañando el proyecto de ley sobre empréstito de consolidación de deudas y construcción de obras públicas, se comprobó la existencia de una deuda flotante de sesenta millones de pesos y un desequilibrio de presupuesto anual de diez y siete millones de pesos moneda nacional.

Decía, el Poder Ejecutivo, en aquella oportunidad:

"La situación actual es el fruto inveterado de malas prácticas administrativas y no una consecuencia del empobrecimiento económico de la Provincia.

La existencia de presupuestos insuficientes ha provocado la necesidad de la autorización de nuevos gastos por medio de acuerdos de Gobierno. Del mismo modo la sanción de leyes especiales sin recursos propios, ha contribuído a determinar el presente desequilibrio.

Las mismas causas debían producir, lógicamente, idénticos efectos. En 1914 el Poder Ejecutivo confesaba en documentos oficiales que el ejercicio de 1913 cerró con un déficit de pesos 6.835.828.20 moneda nacional. La deuda flotante es aún mayor, pues con fecha 17 de febrero de 1914, en virtud de la facultad conferida por el artículo 5o. de la Ley de Presupuesto del mismo año, se celebró un contrato con los señores Kleinworth Sons y Compañía y O. Bemberg y Compañía, por el cual, se emitieron "Bonos de Tesorería de la Provincia", de 5 1|2 por ciento de interés anual y 1 por ciento de comisión, por libras 900.000, con los siguientes vencimientos: libras 460.000, el 15 de diciembre de 1914 y 440.000 libras, el 15 de febrero de 1915.

El monto de la deuda flotante seguía aumentando, y fué necesario, al vencimiento de esas obligaciones, renovar y ampliar dicho préstamo en la forma siguiente:

	Libras
Deuda exterior	900.000.—
Para el pago a la Banque de París et des Pays Bas (15 millones francos)	595.238,2.7
Para el Banco Español del Río de la Plata	160.000.—
Total	1.655.238,2.7

A fin de consolidar la deuda a corto plazo existente en Europa, y demás obligaciones de la Provincia en el exterior, se sancionó por Vuestra Honorabilidad la ley del 28 de diciembre de 1914, que autorizó la emisión de 4.800.000 libras.

En el Mensaje del Poder Ejecutivo elevando el proyecto de Presupuesto para el año 1915, se manifiesta que la deuda pública, tanto interna como externa, consolidada, ascendía a la suma de pesos moneda nacional 387.511.038, cuyo monto, con más la deuda flotante por el déficit del año 1914, de pesos moneda nacional 5.302.117.36, arroja un total de pesos moneda nacional 392.813.155.36.

En el transcurso del año 1915 no se pagaron en efectivo los servicios de la deuda externa, con lo cual, si bien disminuían los egresos en efectivo, se aumentaba en cambio la deuda pública, tanto externa como interna, en 22.422.864 pesos moneda nacional.

	$ m|n
Al 31 de diciembre de 1915 la deuda pública consolidada, alcanzaba a	409.933.902.—
La deuda flotante proveniente del déficit de 1914 (5.302.117.36), fué contrabalanceada con el sobrante en efectivo del ejercicio de 1915 (igual a 2.496.667.86 pesos) y quedó reducida a	2.805.449.50
Deuda total del año 1915	412.739.351.50

Estas cifras permiten hacer la siguiente deducción:

La Provincia debía:	$ m|n
Al cierre del ejercicio de 1915	412.739.361.50
Al cierre del ejercicio de 1914	392.813.155.36
Aumento operado en 1915 (1)	19.926.196.14

Siguiendo el mismo procedimiento para balancear el ejercicio financiero del año 1916, corresponde hacer el análisis de las siguientes cifras:

	$ m|n
Deuda consolidada al cerrar el ejercicio de 1915	409.933.902.—
El aumento de la deuda consolidada por nuevas emisiones, en el año 1916, fué de	26.466.879.—
Total deuda consolidada al 31 de diciembre de 1916	436.400.781.—
Más la deuda flotante por déficit de 1915 (2.805.449.50 pesos), menos el sobrante en efectivo, de 1916 (pesos 1.240.200.39)	1.565.249.11
Deuda total del año 1916	437.966.030.11

(1) Sin incluir otros rubros de la deuda flotante no documentados para la preparación de este Mensaje.

Comparada esta deuda con la existencia al 31 de diciembre de 1915, ofrece un aumento de pesos moneda nacional 25.226.678.61, a saber:

	$ m|n
Deuda en 1916	437.966.030.11
Deuda en 1915	412.739.351.50
Aumento en 1916 (1)	25.226.678.61

El ejercicio de 1917 arroja las siguientes cifras:

	$ m|n
La deuda consolidada al 31 de diciembre de 1916, era de	436.400.781.—
La deuda flotante por los déficit de años anteriores (pesos 1.565.249.11), se redujo con el sobrante del ejercicio de 1917 (pesos 1.003.937.77), a	561.311.34
Total	436.962.092.34
A deducir: amortización de la deuda consolidada	2.453.650.—
Deuda al 31 de diciembre de 1917	434.508.442.34

Comparando este saldo con el correspondiente de 1916, resulta:

	$ m|n
Deuda en 1916	437.966.030.11
Deuda en 1917	434.508.442.34
Diminución del	3.457.587.77
En 1918 se amortizó la deuda pública por un valor de	3.362.052.—
En cambio se pagaron con fondos del ejercicio, en efectivo	3.282.260.42
El saldo a favor fué de	79.791.58
Ahora bien, la deuda de la rovincia que pasó a 1918, fué de	434.508.442.34
Y menos dicho saldo	79.791.58
Quedó reducida al 31 de diciembre de 1918, a	434.428.650.76

(1) Como en 1915, no se incluyen otras cifras de la deuda flotante indeterminadas hasta la fecha.

En el ejercicio de 1919, el exceso de pagos en efectivo con recursos del mismo, es mayor que el monto de la deuda amortizada, por cuya razón el saldo definitivo le es desfavorable; a saber:

	$ m|n
Exceso de pagos en efectivo	6.940.306.04
Deuda amortizada	6.553.430.—
Diferencia en contra del ejercicio	386.876.04
Si a esta suma se agrega la deuda que pasó del interior (1918)	434.428.650.76
El monto total de la deuda al 31 de diciembre de 1919, era	434.815.526.80

En 1920, el Poder Ejecutivo al cancelar el empréstito de marcos 40.800.000 y efectuar otras amortizaciones de la deuda, disminuyó el pasivo de la misma, en 23.563.897.—

De cuya suma debe deducirse por diferencia de pagos en efectivo	1.393.683.68
Quedando reducida la deuda en	22.170.231.32

Tal es la explicación de cómo la deuda pública de pesos 434.815.520.80 al 31 de diciembre de 1919, fué reducida al cerrar el ejercicio de 1920, a 412.645.313.48

Al comenzar el año 1921, esta última cifra constituye el pasivo de la deuda provincial.

De esta suma debe deducirse:

	$ m|n
Por amortización de deuda consolidada, incluyendo la cancelación del empréstito de la Rambla de Mar del Plata, por valor de	13.845.037.—
Por saldo de pagos en efectivo	8.774.210.16
Total a deducir	22.619.247.16
Si a las cifras de la deuda, que al cerrar el ejercicio de 1920, ascendían a	412.645.313.48
Se deduce lo pagado en 1921	22.619.247.16
Queda un pasivo al 31 de diciembre de 1921, de	390.026.066.32

La exactitud de estos rubros se obtiene con la siguiente comprobación: Según balance de la Oficina de Crédito Público, la deuda consolidada era al 1.o de enero de 1922, la siguiente:

	$ m|n
Externa	280.302.205.—
Interna	106.320.510.—
Más lo pagado al 28 de febrero de 1922, según balance de Contaduría General, correspondiente al ejercicio de 1921, con recursos de 1922	3.403.351.32
Igual a	390.026.066.32

Este estado de cosas, estudiado a fondo, permitió al Poder Ejecutivo, según ya lo he manifestado, comprobar la existencia de una deuda flotante de sesenta millones de pesos moneda nacional y un déficit anual de Presupuesto, sobre la base de la situación de 1922, de diez y siete millones de pesos moneda nacional.

Sobre el primer punto, o sea, sobre el monto de la deuda flotante, el Poder Ejecutivo, por intermedio del señor ministro de Hacienda, manifestó ante el honorable Senado, que, excluída la suma de veintiún millones quinientos diez y seis mil seiscientos ochenta y siete pesos con setenta y ocho ventavos moneda nacional (pesos 21.516.687.78 m|n), que importaban las deudas que eran susceptibles de ser liquidadas merced a otros arbitrios, el valor de la deuda a consolidar alcanzaba a la suma de treinta y siete millones seiscientos noventa y cinco pesos con noventa y ocho centavos moneda nacional ($ 37.000.695.98 m|n), distribuída del siguiente modo:

		$ m|n
1	Saldo a favor de las Municipalidades por concepto de fondos que les corresponde de acuerdo con la Ley de 30 de octubre de 1911 al 31 de diciembre de 1921	1.876.240.75
2	Por cuenta "Patronato de Menores"	900.312.16
3	Por cuentas varias, con decreto de pago, detenidas en la Contaduría General	936.240.46
4	Por cuentas de ferrocarriles, excluídos los créditos reconocidos	349.192.95
5	Por cuentas varias, con decreto de pago, archivadas en la sección hacienda (sin hacer valer la prescripción)	282.809.90
6	Por cuentas varias, con decreto de pago, reservadas en la sección hacienda de la Contaduría General, de abril 1917 a abril 1918, adicional de la carpeta número 2	49.792.65
7	Por cuentas varias, resevadas a crédito suplementario, hasta el 31 de diciembre del año 1921, excluyendo los créditos de los ferrocarriles	2.022.058.76
8	Por cuentas varias, por servicios de 1921 reservadas hasta el 30 de abril de 1922	477.864.64
9	Por cuentas varias, reservadas o detenidas en el Ministerio de Gobierno	726.125.07
10	Por cuentas varias, Ministerio de Obras Públicas (excluyendo ferrocarriles)	70.553.69
11	Por cuentas varias, a crédito suplementario por 1921, Ministerio de Hacienda (excluyendo créditos reconocidos a ferrocarriles)	100.911.69
12	Por cuentas varias, de expedientes a vista de los interesados en el Ministerio de Obras Públicas, ejercicio de 1921 (excluyendo ferrocarriles)	28.831.91
13	Por cuentas varias y haberes, expedientes desde 1917 a abril 1918, reservados a crédito	29.761.29
14	Por déficit calculado para el ejercicio de 1922	17.150.000.—
15	Por empréstito a 27 de febrero de 1923	12.000.000.—
	Total	37.000.695.98

Las exclusiones a que me he referido fueron las que siguen:

a)	Uso del crédito en el Banco de la Provincia	9.882.372.80
b)	Servicio de la deuda interna (mora)	9.529.197.49
c)	Créditos reconocidos a las empresas ferrocarrileras	2.105.117.49
		21.516.687.78

La exclusión de esta suma en el plan financiero de consolidación respondió: la primera, al arbitrio consignado en el artículo 17 de la Ley 28 noviembre de 1922; la segunda, a la autorización conferida al Poder Ejecutivo por la Ley General de Presupuesto, para invertir en el servicio de la deuda interna la totalidad del fondo de amortizante consignado en el capítulo respectivo de la Ley de Presupuesto, y, la tercera, a la utilización de los sobrantes del empréstito de consolidación de deudas "Funding" de 1915.

EL EMPRESTITO DE CONSOLIDACION DE DEUDAS Y DE OBRAS PUBLICAS

Como lo he recordado más adelante, la Honorable Legislatura, después de un examen meditado, dictó la Ley que lleva fecha 28 de noviembre de 1922, autorizando al Poder Ejecutivo para contratar un empréstito por treinta y cinco millones de pesos oro, o, en su defecto, cuarenta y cinco millones de pesos moneda nacional en títulos de deuda interna de seis por ciento de interés y uno por ciento de amortización acumulativa anual, a un tipo de emisión no inferior a ochenta y cinco por ciento, destinándose su producido a la consolidación de la deuda flotante, pudiendo contratar, además, un empréstito externo hasta de quince millones de pesos oro, con destino a la construcción de diversas obras públicas.

Por circunstancias que en su momento fueron de pública notoriedad y que el Poder Ejecutivo enunciara en otros documentos oficiales y en el exordio de este Mensaje, el empréstito no pudo ser colocado de inmediato en condiciones ventajosas para la Provincia.

Recién en 3 de octubre del año próximo pasado, el Poder Ejecutivo negoció con el Banco de la Provincia de Buenos Aires el empréstito en la parte referente a consolidación de la deuda flotante, en conformidad con lo dispuesto por el artículo segundo de la ley.

La negociación consistió en la entrega de los títulos al Banco para que en la medida aconsejada por las condiciones de la plaza, procediera, por cuenta del Gobierno, a la venta de los mismos sobre la base del tipo mínimo de ley.

El Banco, durante el intervalo de la operación de venta, concedió al Poder Ejecutivo un adelanto de treinta y seis millones de pesos moneda nacional, o lo que es lo mismo, el ochenta por ciento de la emisión autorizada.

El decreto de fecha 17 de noviembre de 1923, que me permito glosar, ilustrará a Vuestra Honorabilidad sobre las órdenes que se han impartido por el Gobierno a los efectos de la más estricta aplicación de los fondos emergentes del adelanto. Antes de efectuarla, el Poder Ejecutivo llama la atención sobre dos hechos fundamentales:

1o. Que si el Banco coloca la totalidad de la emisión al tipo de ley, sin quebranto de comisión, el producido de los cuarenta y cinco millones doscientos cincuenta mil pesos más que el valor acordado en calidad de adelanto.

2o. Que de acuerdo con la especificación que ha quedado expresada en el primer acápite de esta parte de mi exposición, existe una partida de diez y siete millones ciento cincuenta mil pesos moneda nacional, **destinada a cubrir el déficit del ejercicio de** 1922, cuyo ingreso ha tenido que hacerse recién en 1923 en la forma que surge del decreto a que hago mención.

La ley de fecha 28 de noviembre de 1922, en su artículo 5o, inciso a) destina la suma de treinta y siete millones seiscientos noventa y cinco pesos ($ 37.000.695.98 m|n.), para la consolidación de la deuda flotante de la Provincia y para el equilibrio financiero del ejercicio de 1922.

De acuerdo con el plan del Poder Ejecutvo y teniendo presente el debate legislativo, la cantidad autorizada debe ser aplicada a los siguientes objetos:

		$ m|n.
a)	Municipalidades, saldo adeudado	1.876.240.75
b)	Patronato de Menores	900.312.16
c)	Pago de varias cuentas	5.074.143.07
d)	Pago de un préstamo a corto plazo	12.000.000.00
e)	Déficit ejercicio de 1922	17.150.000.00
	Total	$ 37.000.695.98

Con fecha 3 de octubre, el Poder Ejecutivo, obtuvo del Banco de la Provincia de Buenos Aires, un préstamo en calidad de adelanto sobre la negociación del empréstito, cuyo producido alcanza a la cantidad de treinta y seis millones de pesos moneda nacional ($ 36.000.000 m|n);

Esta cantidad, de acuerdo con las modalidades de la operación realizada deberá carecer, entro de breve plazo, en una suma no menor de un millón seiscientos noventa y cinco pesos con noventa y ocho centavos moneda nacional ($ 1.000.695.98 m|n.) y permitirá al Poder administrador dar el más estricto cumplimiento a los objetos determinados en el considerando segundo de este decreto;

Con el importe del adelanto realizado, o sea con la suma de treinta y seis millones de pesos moneda nacional ($ 36.000.000 m|n.) el Poder Ejecutivo atenderá las obligaciones más premiosas, dentro de los destinos fijados por la Ley, dejando para más adelante las que carezcan de ese carácter, las que en ningún momento podrán pasar de la suma de un millón seiscientos noventa y cinco pesos con noventa y ocho centavos moneda nacional ($ 1.000.695.98 m|n), que es el valor mínimo que falta realizar como producido de la colocación del empréstito;

Al presente y en armonía con el anterior considerando, se han efectuado las siguientes aplicaciones:

		$ m|n.
a)	Municipalidades	1.876.240.75
b)	Escuela (por su participación de pesos 17.150.000 m|n. votada para cubrir el déficit de 1922)	3.000.000.00
c)	Para atender al pago de varias cuentas comprendidas en los legajos señalados con los números 2 al 13, presentados a la Honorable Legislatura	1.012.000.00
	Total	5.888.240.75

Con el saldo disponible, o sea con la suma de treinta millones ciento once mil setecientos cincuenta y nueve pesos con veinticinco centavos moneda nacional ($ 30.111.759.25 m|n.) debe atenderse a los siguientes pagos:

		$ m|n.
I. a)	Letra Banco Escandinavo Argentino.	5.000.000.00
b)	Letra Bco. Francés del Río la Plata	2.500.000.00
c)	Letra Banco Comercial del Azul	2.000.000.00
d)	Letra casa Supervielle	2.500.000.00
	Total	12.000.000.00
II.	Créditos emergentes de los legajos compilados en el Departamento de Hacienda y ya referidos, excluyendo la suma realizada de $ 1.012.000 m|n. y la de $ 1.000.695.98 m|n. de que se dispondrá oportunamente	3.061.447.09
III.	Patronato de Menores, saldo retenido	900.312.16
IV.	Para cubrir el déficit del ejercicio de 1922 (excluyendo la parte de las Escuelas ya entregado)	14.150.000.00
	Total	30.111.759.25

En lo relativo al pago de la suma de doce millones de pesos ($ 12.000.000 m|n.), emergente de las cuatro letras determinadas en el considerando anterior, el Poder Ejecutivo encuentra conveniente que él se haga efectivo al vencimiento de las mismas, es decir, el 21d e febrero de 1924, teniendo en cuenta que ya se ha efectuado el pago por adelantado de los intereses y que el crédito de que se hiciera uso para la cancelación, devengará un nuevo interés;

Dentro de la suma de catorce millones ciento cincuenta mil pesos moneda nacional ($ 14.150.000 m|n.), se encuentra comprendida la obligación contraída con el Banco de Italia y Río de la Plata por valor de ocho millones de pesos ($ 8.000.000 m|n.), con vencimiento el 21 del corriente mes y año, por cuyo motivo y dado la fecha en que se produce el presente decreto, es indispensablo impartir las órdenes que sean del caso para atender al pago de la mencionad obligación;

Desde la fecha en que fuera dictada la Ley que autorizó el Empréstito de Consolidación hasta el momento en que se negoció el adelanto con el Banco de la Provincia de Buenos Aires, el Poder Ejecutivo con rentas ordinarias de ejercicio, ha efectuado el pago de numerosos créditos de los determinados en los legajos a que ya se ha hecho referencia y cuyo valor oscila alrededor de la suma de un millon de pesos moneda nacional ($ 1.000.000 m|n.); el que debe ser reintegrado a la partida destinada a cubrir el déficit de 1922.

Por ello y en el deseo de precisar y documentar con toda claridad la aplicación dada a los fondos provenientes de la negociación autorizada por l ley de fecha 28 de noviembre de 1922, el Poder Ejecutivo, decretó librar orden al Banco de la Provincia, con transcripción del presente decreto para que de los fondos provenientes del adelanto negociado, se sirva depositar en la cuenta de la Tesorería General de la Provincia, la suma de quince millones ciento cincuenta mil pesos moneda nacional ($ 15.150.000 m|n.,), debiendo la Contaduría General practicar el ingreso al ejercicio de 1922 e imputación a la Ley 28 de noviembre de 1922.

No puede ocultarse, que las consecuencias que se han derivado de la negociación del anticipo con el Banco de la Provincia, han traído para el crédito general del Estado, una tonificación tanto más apreciable, cuanto es necesario tener presente el momento inanciero por que atravesaba la Provincia en esa oportunidad.

Esta negociación ha permitido cancelar cinco obligaciones a corto plazo por valor de veinte millones de pesos moneda nacional, entratadas con los Bancos Escandinaco Argentino, Francés del Río de la Plata, Comercial del Azul, Supervielle y Compañía e Italia y Río de la Plata, para atender necesidades impostergables de la Provincia. Ha permitido, asimismo, reintegrar a la cuenta de las Municipalidades y del Patronato de Menores, las sumas que correspondiéndoles por ley, habían sido dispuestas por el Poder Ejecutivo, en administraciones anteriores, para otros objetos. Y ha permitido, en tercer término, efectuar el pago de numerosos exepedientes de créditos reconocidos, que se encuentran enumerados en los distintos legajos presentados por el señor Ministro de Hacienda a la Honorable Cámara de Senadores.

El pago de estos créditos a otras circunstancias como ser, la regularización de las cuents pendientes con el Banco de la Provincia, en todo aquello que no se encontrara conforme con el artículo 62 de la Carta Orgánica del mismo, la normalidad para los pagos de todos los créditos de ejercicio, la inmediata devolución de los fondos de terceros, etc., han generado una profunda confianza en el pueblo, plenamente caracterizada en los precios que se cotizan en cualquier licitación.

EL PRESUPUESTO DE 1923

En el Mensaje de fecha 30 de diciembre de 1922, con el que se remitiera al Honorable Senado el proyecto de Ley de Presupuesto para el año subsiguiente, el Poder Ejecutivo, manifestó:

"En términos generales se puede afirmar que atento la época que atravesamos y las modalidades inherentes a nuestra vida de conjunto, la suma de cien millones de pesos en números redondos a que asciende el presupuesto de gastos proyectado por el Poder Ejecutivo, no traduce sino en parte las necesidades reales y efectivas de la Administración.

"El Presupuesto vigente — agregaba — con levísimas modificaciones, es el Presupuesto que se elaboró para el ejercicio económico de 1919. Los gastos autorizados por él alcanzan a la suma de setenta y cuatro millones trescientos noventa y nueve mil trescientos setenta y siete pesos con sesenta y dos centavos moneda nacional; pero, a este Presupuesto hay que agregar otras cantidades que emergen de leyes especiales y decretos de carácter permanente con imputación al artículo 39 de la Ley de Contabilidad, cuyo valor, según ya ha tenido oportunidad de establecerlo el Poder Ejecutivo, asciende a una cantidad superior a tres millones de pesos."

Agregaba más adelante:

"El proyecto del Poder Ejecutivo que se analiza, incorpora a la Ley que regirá para el año 1923, todos los gastos y empleos necesarios, sin perjuicio de las bonificaciones que se han introducido en los sueldos de todo el personal de la Administración de la Provincia, y sin porjuicio asimismo de la construcción de obras públicas de necesidad hondamente sentida que permitirán, después de libradas al cumplimiento de sus altos fines, tonificar el medio ambiente en que se desarrollan, por el incremento de los beneficios de orden social que significan. El Poder Ejecutivo entiende haber realizado un proyecto de presupuesto de verdad, en el que quedan acusadas con precisión y sin reatos todas las erogaciones que han de regir en el año venidero. Dentro del margen que permite las satisfacción de las necesidades administrativas del gobierno, el Poder Ejecutivo aspira, asimismo, a la realización de otros fines que debe cumplir el Estado para justificar la noción más elemental del concepto de gobierno. Se refiere a la concepción de un plan general orgánico y concatenado de obras públicas que permita llevar y afianzar en todos y en cada uno de los rincones de la Provincia la efectividad del bienestar general".

No es la primera vez que en mi carácter de gobernante establezco como deber de gobierno, la creación de trabajo, o por lo menos, su fomento en forma intensiva.

Con ello aplicado a las grandes necesidades públicas, no tan solamente se las satisface, sino que también se resuelven los problemas derivados de la desocupación, de la orientación y aprovechamiento de todas las fuerzas perdidas que existen en el país y del incremento de la población.

El valor de la Ley de Presupuesto que rigió en 1923, computando sus autorizaciones sobre la efectividad de un año, alcanzó a la suma de pesos 98.348.078.52 moneda nacional, distribuída del siguiente modo:

Capítulo I

	$ m|n.
Legislatura	2.719.120.—

Capítulo II

Administración:		
Departamento de Gobierno	26.225.337.19	
Departamento de Hacienda:		
D. públic, 26.379.340.31		
Ministerio 4.033.996.88	30.413.337.19	
Departamentos de O. Públicas	17.080.856.33	

Capítulo III

Escuelas	21.909.180.—
	98.348.078.52

Si a la suma consignada, agregamos la cantidad de pesos 912.000.00 moneda nacional, importe del costo de la nueva oficina de impuestos al consumo, la cantidad se elevará a pesos 99.260.078.52 moneda nacional.

Esta suma, de acuerdo con la cantidad teórica autorizada para años anteriores, pareció excesiva; pero, relacionada con la realidad de las erogaciones, su incremento no alcanzó al 10 o|o. Esta conclusión se demuestra en el cuadro adjunto.

Comparando el valor de los ingresos con el de los gastos, resulta un exceso para los últimos, equivalente a pesos 23.312.109.46 moneda nacional, por año.

Es verdad que actúan, para cada ejercicio, fuertes erogaciones en valores, emergentes, muchas de ellas, de fondos públicos autorizados por leyes especiales; pero, de todos modos, aunque su disposición se reparta sobre varios años, las sumas deben aparecer en la forma reflejada en el cuadro.

Además, es menester tener presente las circunstancias que de un modo ordenado establezco en el exordio de este Mensaje, para comprender que el desenvolvimiento financiero de la Provincia ha podido hacerse durante muchos años dentro de una suma que oscila entre sesenta y setenta millones de pesos, dejándose de pagar los servicios de la deuda pública, tanto exterior como interior, para luego contratar un nuevo empréstito, como ocurrió en 1915 y 1916; acumulando, en varios años, una deuda flotante de sesenta millones de pesos moneda nacional, falta de pago para millares y millares de obligaciones contraídas; reteniendo fondos de terceros, como los depósitos de garantías y valores en custodia; disponiendo de los fondos que, con sujeción a la ley de fecha 30 de octubre de 1911, corresponden a las Municipalidades y al Patronato de Menores, etc.

Todo esto, Honorable Asamblea, ha desaparecido a partir de la vigencia del Presupuesto de 1923, porque el Poder Ejecutivo, contó con los recursos más necesarios para desenvolver su acción con orden y medida.

Liquidación de los ejercicios 1922 y 1923—

Para puntualizar el progreso que acusa el desenvolvimiento financiero de la Provincia en 1923, se hace necesario fijar, como punto de partida, el cierre de 1922.

Retomando del Mensaje anterior los números correspondientes al ejercicio vencido, tenemos:

Al 30 de Abril de 1922, los ingresos habían producido:

Recursos ordinarios	$ 21.276.449.78	
Id. extraordinarios	" 2.008.774.97	
Id. especiales	" 427.525.21	
A deducir: sin contabilizar, pero ingresado en Tesorería	" 1.700.000.—	
	$ 25.412.149.96	

Los parciales de esta suma, con sujeción a los rubros, son los siguientes:

Recursos ordinarios

		$ m|n.
1.	Contribución Territorial	10.496.294.91
2.	Impuesto a la Producción	2.329.644.58
3.	Impuesto a las sucesiones (1)	—
4	Impuesto de Papel Sellado y Justicia	1.874.921.08
5.	Impuesto al Comercio e Industrias	10.890.14
6.	Impuesto de Patentes fijas	2.441.860.—
7.	Impuesto a las cervezas	257.565.09
8.	Impuesto de marcas	30.360.—
9.	Impuesto a los alcoholes, naipes y tabacos	1.759.627.30
10.	Impuesto de caminos	506.634.11
G.	de Escuelas.	
11.	Recursos de años anteriores	1.028.462.68
12.	Multas	21.646.57
13.	Canalización y drenaje	18.543.19
14.	Matrículas y escuelas comunes	—
15.	Subvención nacional	—
16.	Arrendamiento de Tierras escolares	—
17.	Recursos escolares	—
	Total	21.276.449.78

(1) No se incluyen datos de la D. G. de Escuelas.

Recursos extraordinarios

		$ m|n.
1.	Pavimentación de la Capital	103.082.30
2.	Contribución de Afirmados	205.815.99
3.	Obras de Salubridad de La Plata	232.980.09
4.	Edificación Escolar	210.000.—
5.	Montepío Civil, (Ley 1o. de Julio de 1915)	500.000.—
6.	Rambla de Mar del Plata	7.625.—
7.	Patronato Menores (Ley 30 de octubre 1911)	93.815.47
8.	Ferrocarril al Meridiano V	655.446.12
	Total	2.008.774.97

Recursos especiales

		$ m|n.
1.	Utilidades Banco de la Provincia	—
2.	Caja Popular de Ahorros	46.320.—
3.	Arrendamienta de tierras	33.529.—
4.	Arrendamiento de lagunas	15.252.—
5.	Venta de tierras	61.002.18
6.	Telégrafo	134.615.47
7.	Boletín Oficial	56.649.20
8.	Censo ganadero	—
9.	Descuentos por edificación	3.273.—
10.	Letras vencidas	76.874.36
11.	Reintegro Ley 21 de febrero de 1911	—
	Total	427.525.21
	Total general	23.712.749.96
	Sin contabilizar "Cuenta Recaudación"	1.700.000.—
	Total	25.412.749.96

Aparte de esta suma de pesos 23.712.749.96 moneda nacional correspondiente a recursos de Presupuesto, el Poder Ejecutivo, sea como Poder Público, sea como administrador de fondos que no pueden ser considerados del tesoro del Estado, porque pertenecen a terceros, moviliza fondos que deben tenerse n cuenta a los efectos de un balance.

En esta situación, tenemos siempre al 30 de abril de 1922:

			$ m|n.
Cuentas generales		—	1.856764.56
Cuentas especiales		57.000.—	2.622.497.57
Presupuesto (devolución y ejercicios anteriores		281.621.78	155.957.69
Acuerdos de gobierno		—	57.10
Leyes Especiales		—	4.371.18
		338.621.78	4.639.648.10

La suma de pesos 4.639.648.10 moneda nacional, unida al ingreso del Presupuesto, forman un total de pesos 28.352.398.06 moneda nacional, que fué invertido en la forma que se detalla a continuación:

			$ m|n.
Por Presupuesto		—	16.411.515.18
Por cuentas generales		—	235.336.94
Por cuentas especiales		109.620.—	2.831.824.74
Por Leyes especiales		—	159.218.56
Por obligaciones a cobrar		8.086.07	—
Por artículo 39 Ley Contabilidad		—	760.874.81
Por ejercicios anteriores		—	7.613.962.89
Existencia que pasó a mayo		269.763.28	339.665.54
		387.469.35	28.352.398.06

Tal era, rápidamente enunciada, la situación financiera de la Provincia, al 30 de abril de 1922.

Ya se ha dicho en otra oportunidad que la situación financiera que pudiera colegirse al través de las cifras determinadas precedentemente, no habría traducido la realidad misma, toda vez que el valor de la mora en la atención de los servicios de la deuda pública, el uso del crédito en el Banco de la Provincia, la retención indebida de porcentajes de impuestos fiscales correspondientes a Municipalidades y Patronato de Menores, la acumulación de expedientes de pago por años anteriores y el déficit cancelado para el ejercicio de 1922, importaban circunstancias específicas que se oponían a una exacta comprensión del momento, para las medidas conducentes a una normal financiación del ejercicio económico.

A ello responde el estudio que se ha efectuado en el Ministerio de Hacienda, cuyas conclusiones pude aprovechar recientemente en una publicación que es de pública notoriedad. Decía en esa publicación, que el 31 de mayo de 1922, o sea un mes después de asumir el mando, el valor de los ingresos alcanzaba a la suma de pesos 29.901.287.67 moneda nacional, sin computar por el Poder Ejecutivo, no obstante corresponder al saldo de las "Cuentas Generales", es decir, a un excedente producido en ejercicios anteriores. Esta cantidad se descomponía en los siguientes parciales:

Ingresos

	$ m|n.
Recursos ordinarios	25.386.211.84
Id. extraordinarios	2.387.714.17
Id. Especiales	527.361.66
Id. sin distribuir	1.600.000.—
Total	29.901.287.67
Saldo "Cuentas Generales"	75.420.43
Total	29.976.708.10

Egresos

	$ m|n.	$ m|n.
Sueldos y gastos	9.229.721.07	
Prespuesto Deuda Pública	5.172.433.82	
Escuelas	6.106.256.51	
Cuentas especiales	—	20.508.411.40
Ejercicios anteriores	—	17.524.20
Leyes especiales	—	7.688.761.51
Artículo 39 Ley de Contabilidad y órdenes judiciales	—	153.173.86
	—	816.660.29
Existencia de Caja	—	29.184.531.26
Total	—	792.176.84
		29.796.708.10

Ahora bien; teniendo en cuenta los conceptos ya apuntados, se llega a la siguiente conclusión:

Ingresos	$ 29.901.287.67
Salidas de Pesupuesto	" 20.508.411.40
Saldo a favor	" 9.392.876.27

Esto sin embargo, como la existencia de la caja alcanzaba a pesos 792.170.84 moneda nacional, el saldo real se reduce a la suma de pesos 8.600.699.43 moneda nacional, cuya aplicación conviene analizar, para demostrar la exactitud de la afirmación vertida más arriba.

Las cuentas sobre las que recayeron aplicaciones indebidas fueron las siguientes:

Ejercicios anteriores.	$ 7.688.761.51
Leyes especiales	" 153.173.86
Cuentas especiales	" 17.524.20
Artículo 39 Ley de Contabilidad	" 816.660.29
Suma	" 8.676.119.86
A deducir: Saldo ingresado por Cuentas Generales	" 75.420.43
Saldo	" 8.600.699.43

En las condiciones precarias que quedan anotadas, el Poder Ejecutivo financió el año económico de 1922, con los resultados que surgen de las cifras que se consignan en el presente capítulo.

Ya se ha dicho que para conocer con exactitud el resultado del año económico, sería menester que se estableciera el importe de los gastos efectuados, cuyos expedientes, por una causa u otra, no hayan sido iniciados, lo mismo que el importe de todos los que se en tramitación, no hayan sido pagados.

Descartada esa exactitud, la liquidación comportará cifras provisionales aproximadas en lo posible a las definitivas.

El análisis se efectúa sobre la base de los siguientes puntos de vista:

1o. Presupuesto;
2o. Leyes y pagos varios;
3o. Fondos de terceros;
4o. Liquidación;

1o. Presupuesto. — Los recursos se calculan, según la Ley de Presupuesto vigente en 1922, en la suma de pesos 73.205.649.52 moneda nacional, distribuídos en la siguiente forma:

Recursos ordinarios	$ 61.165.474.11
Recursos extraordinarios	" 7.073.709.41
Recursos especiales	" 4.966.466.—
Total	$ 73.205.649.52

El producido de los recursos alcanzó a pesos m|n., 67.316.115.53, con la siguiente distribución:

Recursos ordinarios	$ 58.128.235.50
Recursos extraordinarios	" 6.825.378.86
Recursos especiales	" 2.362.501.17
Total	$ 67.316.115.53

De acuerdo con estos resultados, pues, la recaudación fracasó en las siguientes cantidades tomadas por rubros:

Recursos ordinarios	$ 3.037.238.61
Recursos extraordinarios	" 248.330.55
Recursos especiales	" 2.603.964.83
Total	$ 5.889.533.99

Esta diferencia es relativa, pues en los recursos especiales, figuran como no ingresados pesos 1.270.366 moneda nacional, de las "Utilidades del Banco de la Provincia", suma compensada con la no salida de igual cantidad, en los servicios de la deuda pública.

Los impuestos o recursos que no recaudaron lo previsto, fueron, principalmente recursos de años anteriores, papel sellado y Contribución Territorial.

Ahora bien; los gastos, agrupados por concepto, fueron calculados del siguiente modo:

	$ m|n.	$ m|n.
a) Sueldos y gastos	31.622.710.72	
Autorizaciones	75.654.88	31.698.365.60
b) Deuda Pública	—	28.044.289
c) Escuelas	—	14.747.428.—
Total		74.490.032.60

El valor de los pagos con imputación a la Ley de Presupuesto, tuvo el siguiente movimiento:

a) Por sueldos y gastos	30.008.965.10	
Por autorizaciones (artículo 13, Ley del Crédito)	75.654.88	30.084.619.98
b) Deuda Pública	—	19.633.533.99
c) Escuelas	—	14.242.170.82
	—	63.960.324.74

La liquidación del movimiento en efectivo del Presupuesto es, pues, así:

	$ m|n.
Rentas	67.316.115.53
Pagos	63.960.324.79
Diferencia	3.355.790.74

2o. Leyes y pagos varios.— Independientemente de las facultades conferidas por la Ley de Presupuesto, el Poder Ejecutivo, como Poder Administrador, por actos de gestión, discrecionales, etc., tiene que recaudar e invertir fondos de acuerdo con las leyes y disposiciones que se encuentran en vigencia. En este concepto tenemos:

	$ m|n.
Por pagos varios	828.178.61
Por adelanto a las escuelas con cargo de reintegro al producido de la ley 28 de noviembre de 1922	3.000.000.—
Total	3.828.178.61
A deducir: Valor de lo percibido por el concepto genérico enunciado	334.881.49
Valor líquido pagado	3.493.297.12

3o. Fondos de terceros.— Los embargos, depósitos de garantía, etc., es decir, los valores administrados por cuenta de terceros, tuvieron el siguiente movimiento:

	$ m|n.
Pagos	11.518.297.68
Ingresos	10.620.284.50
Líquido pagado	889.013.18

Lo lógico sería que el valor de los pagos coincidiera con el valor de los ingresos; pero, dentro de la vida de un ejercicio, ello no es posible, debido a circunstancias de distinta naturaleza. Por ello, cabe admitir que un ejercicio pague por cuenta de otros sumas que en realidad han ingresado a Caja.

4o. Liquidación.— Antes de entrar a la fase final o sea a la liquidación del ejercicio, conviene establecer que en ella entrarán, con la cifra que corresponda, las cuentas que llevan los números 3, 4, 5, y 6, las que por su propia nomenclatura no requieren ninguna explicación para su perfecta inteligencia.

1. Cuentas Generales	3.493.297.12
2. Cuentas especiales	889.013.18
3. Artículo 39 de la Ley de Contabilidad	2.793.805.94
4. Leyes especiales	488.124.53
5. Ejercicios anteriores	10.720.786.06
Suma	18.385.026.83
6. Suma que unida a la existencia en Caja	482.596.42
Forma un total de	18.867.623.25

¿En qué forma realizó fondos el P. E. para atender el pago de pesos 18.385.026.83 y producir una existencia en Caja de $ 482.596.42 moneda nacional?

Los fondos fueron obtenidos por medio del descuento en plaza de cinco letras de Tesorería, por valor de pesos 20.000.000 moneda nacional, en la forma y demás condiciones que en su momento se hicieran de pública notoriedad.

Las letras se emitieron por cuenta de la Ley de fecha 28 de noviembre de 1922, autoritativa del empréstito de pesos 35.000.000 oro sellado, el que, habiéndose negociado en parte y en calidd de delanto con el Banco de la Provincia de Buenos Aires, ha permitido al Poder Ejecutivo cancelar totalmente las mencionadas obligaciones.

La negociación de las cinco letras produjo pesos 19.379.636.09 moneda nacional, suma que, unida al saldo del Presupuesto, o sea a la suma de pesos 3.355.790.74 moneda nacional, forma un total de pesos 22.735.426.83 moneda nacional, con la que no tan solamente pudo atenderse al pago de la cantidad de pesos 18.867.623.25 moneda nacional, sino producir un remanente de pesos 3.867.803.58 moneda nacional.

Resumen

Ingresos	22.735.426.83
Salidas	18.867.623.25
Saldo	$ 3.867.803.58

que quedaron depositados en el Banco de la Provincia, a la orden del Poder Ejecutivo.

Los números consignados en los acápites, con su severa elocuencia revelan que el Gobierno que hoy preside los destinos de la Provincia, se inició con una mala situación financiera.

Circunstancias de naturalezas varias que en su hora tuvieron gran resonancia, militaron para llevar las finanzas de la Provincia al estado de licado que refleja el estudio realizado.

En un Presupuesto a déficit, real y efectivo, gastos al margen de sus prescripciones, aunque los gastos correspondan a ejercicios vencidos, significa aumentar el déficit. En este concepto sólo puede gastarse en la medida del valor ahorrado sobre las autorizaciones del presupuesto. Y es sabido que los ejercicios vigentes sólo pueden pagar por los vencidos, en la medida de su saldo o en la de su superávit.

La suma de pesos 8.600.699.43 moneda nacional, pagada por ejercicios vencidos, leyes especiales, cuentas especiales y acuerdos de Gobierno, al gravitar sobre un ejercicio a déficit y efectivo, obstaculizó seriamente la buena financiación del año económico de 1922; pero ello no obstante, pudo ser cerrado en su movimiento de Caja, con un sobrante de 3.867.803.58 pesos moneda nacional.

De acuerdo con el procedimiento seguido para verificar el balance sintético de 1922, el Poder Ejecutivo pasa a realizar el que corresponde al ejercicio de 1923.

1o. Presupuesto. — Los recursos se calcularon en la suma de pesos moneda nacional 91.533.258.53, descompuesta en los siguientes rubros:

Ingresos:

Recursos ordinarios	$ 80.878.431,72
" extraor.	" 6.643.760,15
" especiales	" 4.011.066,66
	$ 91.533.258,53

El cálculo de recursos fué cubierto en la suma de pesos 81.207.781,44 moneda nacional, distribuído del modo que sigue:

Recursos ordinarios	$ 72.195.707,63
" extraor.	" 5.368.573,84
" especiales	" 3.643.499,97
	$ 81.207.781,44

cuyo detalle es el siguiente:

Recursos ordinarios:

	$ m|n.
Recursos ordinarios	72.195.707,63
" extraord.	5.368.573,84
" especiales	3.643.499,97
Contribución Territorial	20.406.227,76
Imp. a la producción	5.680.137,80
" a las sucesiones	6.285.033,53
" p. sellado y justi.	10.446.214,05
Producido del Telégrafo	487.713,70
" al Comer. e Ind.	6.299.965,87
" de Patentes fijas	2743.500,54
" de Marcas	88.140 —
" a los alcoholes, naipes y tabacos	3.520.762,16
" de caminos	2.019.732,72
" al consumo	10.187.788,95
Recursos de años an.	2.914.262,94
Multas	426.183,86
Canalización y drenaje	71.501,30
Matrículas escuelas co.	152.945 —
Subvención nacional.	450.000 —
Arrendamiento de tierras escolares	1.412,95
Recursos escolares de años anteriores	501.898,20
Total	72.195.707,63

Recursos extraordinarios:

	$ m|n.
Pav. de la Capital (3)	315.182,46
Contrib. de afirmad. (1)	737.495 —
Obras de Salubridad de La Plata (2)	1.141.343,70
Edificación escolar	420.000 —
Producido Rambla de Mar del Parta	381.818,80
Patronato de Menores, Ley 30 Oct. 1911	236.679,57
Producido Ferrocarril al Meridiano V	2.136.054,31
Total	5.368.573,84

Recursos especiales:

	$ m|n.
Caja P. de Ahorros	1.090.761,32
Arrendam. de tierr. (1)	715.786,62
Arrendm. de lagunas.	29.673,60
Venta de tierras (2)	78.655,06
" del Bol. Of.	240.255,65
" del Censo G.	143.010,25
Descuentos por edific.	2.720,50
Letras vencidas	100.202,82
Registro Civil, deducción a Municipalid.	754.720,45
Total	3.643.499,97
(1) Ingresado en valores	285.028,20
(2) Id. Id.	2.120 —
	287.148,20

Los recursos que dieron déficit fueron los siguientes:

Ordinarios:

	$ m|n.
Imp. a las sucesiones	2.214.966,47
" Papel Sellado	3.553.785,95
" Comercio e Indus.	133.118,88
" Patentes Fijas	468.764,17
" Marcas	35.810 —
" Caminos	80.267,28
" Consumos	1.334.343,31
Recursos años anteriores	1.585.737,06
Multas	73.815,14
Arendam. tierras escol.	1.587,05
Recursos escol. atras.	48.101,80
Subvención nacional	300.000 —
	9.880.298,11

Los recursos que produjeron más de lo calculado son los que se consignan a continuación.

	$ m|n.
Imp. de Contr. Terr.	141.227,76
" Producción Agro.	436.137,80
" Alcoholes, naipes, pes, tabacos (licencias expendio)	545.762,16
" Canalización y dr.	21.501,30
" Matrículas escuelas comunes	2.945 —
	1.147.574,02
Balanceando los resultados generales, el quebranto líquido de los recursos ordinarios fué de 8.682.724,09 pesos moneda nacional.	
A deducir lo ingresado en valores	187.112,65
	1.110.993,08
El rubro Patronato de Menores (Ley 30 de Octubre de 1911), produjo un superávit de	12.919,42
Quebranto líquido de los recursos extraordinarios	1.0.88.073,66

Especiales. — Los recursos que no produjeron la suma calculada han sido los siguientes:

	$ m|n.
Caja Popular de Ahorros	119.718,68
Arrendamiento de lagunas	70.326,40
Venta de tierras	71.344,94
Producido del Telégrafo	62.286,30
" del Bol. Oficial	9.744,35
" del Censo Gan.	6.989,75
Descuentos por edificación	3.279,50
Registro Civil (por deducción a las Municipaldades)	139.866,21
Total	483.556,13
A deducir por letras ingr.	287.148,20
	196.407,93

De los recursos especiales, los que produjeron superávit fueron:

	$ m|n.
Arrendamiento de tierras	115.786,62
Letras vencidas	202,82
Total	115.989,44

El quebranto líquido de los recursos especiales alcanzó a la suma de pesos 80.418,49 moneda nacional.

Resumen

El quebranto general de la recaudación al cierre del ejercicio del año 1923, o sea a 291 de febrero próximo pasado, alcanzó a la suma de pesos 9.851.216,24 moneda nacional, distribuída en la siguiente forma:

	$ m|n.
Recursos ordinarios	8.682.724,09
" extraordin.	1.088.073,66
" especiales	80.418,49
	9.851.216,24

Los gastos autorizados, de acuerdo con su concepto y en armonía con la Ley de Presupuesto, fueron:

	$ m|n.
a) Sueldos y gastos	45.194.389,50
b) Deuda Pública	26.379.340,31
c) Escuelas	19.642.814,67
d) Autorizaciones.	69.367,17

El valor de lo pagado con imputación al Presupuesto, el 29 de febrero de 1924, fué el siguiente:

a) Por s. y gast.	41.314.291,99	—
Autor.	69.367,17	41.383.659,16
b) Deuda Pública	—	22.166.236,23
c) Escue.	—	17.081.104,35
Total		(1) 80.631.000,30

(1) En esta cantidad no va incluída la de $ 133.650 en títulos, entregada al Crédito Público para su incineración.

La liquidación del movimiento del Presupuesto es, pues, la siguiente:

	$ m|n.
Producido de recursos	81.207.781,44
Pagado por Presupuesto	80.631.000,30
Diferencia	576.781,14

2o. Leyes y pagos varios. — Independientemente de las facultades conferidas por la Ley de Presupuesto, el Poder Ejecutivo debe recaudar e invertir renta, con sujeción a las disposiciones que se hallan en vigencia.

De estas cantidades tenemos:

Pagos varios	$ 1.251.950.39
Percibido	" 583.671.—
Líquido pagado	$ 668.309.39

3o. **Fondos de terceros.** — Los embargos, depósitos de garantía, etc., vale decir, los valores de terceros, han tenido el siguiente movimiento:

Pagos varios	$ 13.161.027.21
Percibido	" 12.391.315.58
Líquido pagado	$ 769.711.63

4o. **Liquidación.** — En consecuencia, de las cifras anotadas resulta:

1. Cuentas generales	$	668.309.39
2. Cuentas especiales	"	769.711.63
3. Art. 39 Ley de Contabilidad (2)	"	12.624.654.15
4. Leyes especiales	"	2.463.037.12
5. Ejercicios anteriores	"	989.944.68
Líquido pagado	$	17.515.656.97

(2) ARTICULO 39 DE LA LEY DE CONTABILIDAD

Movimiento de 1o. de enero 1923 al 29 de febrero 1924, ejercicio de 1923

		$ m|n
Policía, viático y personal extraordinario	—	82.555.64
Racionamiento	—	64.574.03
Dirección de Rentas viático, gastos y personal extraordinario	T. 19.000.00	30.684.00
Obras Públicas	—	1.528.778.78
Registro Civil, sueldos y gastos	—	6.476.00
Sociedad de Beneficencia, traslado hospitales	—	20.000.00
Intendencia Suministros, personal extraordinario	—	9.068.35
Departamento del Trabajo, personal extraordinario	—	15.460.00
Alquileres	—	21.360.00
Meridiano V, sueldos, gastos y viáticos	—	745.124.73
Dirección de Obras Sanitarias, personal extraordinario	—	62.426.05
Conservación Bosque de La Plata	—	13.000.00
Jardín Zoológico, gastos	—	10.000.00

La cuenta "Producido venta de títulos es la siguiente.

	$m|n	$ m|n
Obras de Salubridad	—	2.546.920
Obras Catedral	862.500	—
Pagado	50.000	812.500
Sobrante		3.359.420

		$ m|n
Policía: talleres gráficos	—	8.475.—
Telégrafo: personal extraordinario	T 15.440.30	59.083.81
Deuda Pública	—	2.538.854.63
Indemnizaciones por accidentes	—	13.023.38
Casa de Gobierno	—	62.881.41
Rambla de Mar del Plata	—	38.322.12
Vestuario y equipajes	T 361.960.66	396.967.60
Taller de imp. ofic., sueldos, etc.	—	57.486.45
Publicaciones	—	51.097.75
Censo empleados	1.460.—	5.087.67
Jornales penados	—	528.57
Inundaciones	—	20.000.—
Dir. Gral. de Escuelas, Anticipos	—	4.334.933.86
Centenario del Tandil	—	7.050.—
Plaza San Martín	—	6.115.52
Fiestas públicas	—	3.645.—
Exposiciones	—	3.150.—
Fáb. de caños cemento al. Plata	—	19.360.50
Personal viveros oficiales	—	15.602.28
Semillas	—	925.837.73
Banco de la Provincia, intereses	—	550.000.—
P. Judicial adquis. muebles, etc.	—	21.778.12
Congreso del Trabajo	—	1.500.—
Campaña antivariólica	—	30.000.—
F. C. Meridiano V, expropiaciones	1.520.338.19	480.393.47
Líneas telegráficas en condominio	—	5.232.14
Franqueo	—	8.454.58
Honorarios	—	28.899.—
Hospital Melchor Romero	—	21.948.59
Compra F. C. La Plata	—	493.613.60
Compañía de Electricidad	466.686.06	—
Org. Deportiva, premios, etc.	—	3.500.—
Varios	T 1.000.—	62.981.50
F. Sanjurjo, junio c|Provincia	354.863.30	—
	2.411.887.55	12.806.211.86

RESUMEN

Pagado por los diversos conceptos	2.411.887.55	12.806.211.86
Devoluciones diversos conceptos	—	181.557.71
Líquido pagado	2.411.887.55	12.624.654.15

La cuenta "Ley 28 de noviembre de 1922, Empréstito", ha tenido el siguiente movimiento:

Pagado:

	$ m|n.	$ m|n.
Ingresado a Tesorería General		34.038.280,75
Letras Banco Italia	8.000.000 —	—
Letras varios Bancos	12.000.000 —	—
Pagos varios	1.816.686,68	21.816.686,68
Sobrante		12.221.594,07

La cuenta "Banco de la Provincia, orden Poder Ejecutivo", es la que sigue:

	$ m|n.
Crédito	2.053.496,69
Pagado	13.965,22
Diferencia	2.039.531,47

La suma de pesos 17.515.656,97, que corresponde a los pagos hechos fuera de la Ley de Presupuesto, fué cubierta por el Poder Ejecutivo, con los siguientes fondos:

	$ m|n.
a) Producido parcial de la Ley 28 de noviembre de 1922	12.221.594,07
b) Ingreso de depósito Banco Provincia	2.039.531,47
c) Produc. Venta Sell.	3.359.420 —
d) Saldo favorable entre los recursos y los gastos	576.781,14
Total	18.197.326,68

Resumen

	$ m|n.
Ingresos	18.197.326,68
Salidas	17.515.656,97
Saldo	681.669,71

Ahora bien; como ya lo he manifestado en un documento de reciente publicación, cuyas cifras eran tomadas a una fecha anterior a las que se consignan en esta breve reseña financiera, hago presente a Vuestra Honorabilidad, que es necesario tener en cuenta que el ejercicio de 1923 ha adelantado de Rentas Generales a las leyes referentes a la ampliación de ramales del Ferrocarril al Meridiano V y de Consolidación de deudas y de Obras Públicas, una suma que alcanza a pesos 3.156.960.94 moneda nacional, la que reingresará a la Tesorería General de la Provincia como consecuencia de la colocación de los empréstitos de referencia, siendo de advertir que el primero de ellos tiene ya principio de ejecución, n virtud del contrato celebrado con la firma Dates y Hunt. Una de las cláusulas del expresado contrato establece que, transcurridos treinta meses, contados desde la fecha de la firma del mismo, se colocarán los títulos de la ampliación del empréstito, debiéndose producir el reintegro de Rentas Generales, en esa oportunidad, d las cantidades que se hayan anticipado a los efectos de la más breve ejecución de las obras ordenadas.

Por otra parte, tampoco va involucrada la cantidad aproximada a pesos 500.000 moneda nacional, devuelta por el Habilitado del Ministerio de Obras Públicas, por no ser necesaria su inversón para los fines solicitados, ya sea por no haberse dadi comienzo a las obras proyectadas i pir ser excesiva la partida presupuestada para las mismas; pero de cualquier manera, esta cifra se cinsigna en el ejercicii del año en cursi, en razón de haber sido devuelta cin posterioridad al 29 de febrero próximo pasado, suma que ingresará por cuenta del año 1923 en virtud de lo preceptuado en el artículo 50 de la Ley de Contabilidad, que establece que el activo y pasivo d cada ejercicio permanecerán abiertos durante cuatro años.

Ya se verá en el balance de 1924, cómo a la fecha en que tengo el honor de dar cuenta de todas las cuestiones de hacienda pública, el numerario correspondiente al producido de los títulos de los empréstitos Obras de Saneamiento y Catedral de La Plata, no ha sido dispuesto de la cuenta de la Tesorería General, aunque ello así parezca deducidse de las cifras de la liquidación final dl ejercicio. El hecho se debe, como podrá comprobarlo Vuestra Honorabilidad, a la falta de ingreso del producido de una parte del adelanto concedido por el Banco de la Provincia sobre el empréstito de consolidación de deudas de 1922.

La huella de España en América

Evolución y carácter de la arquitectura hispano-americana

Restaurado hasta cierto punto en su prestigio, el barroco español, se ha promovido en estos últimos años entre cultores e historiógrafos de arte, el estudio minucioso de sus influencias, particularmente en nuestra América, donde ha originado sin duda, los más bellos monumentos de la civilización hispana. Un nuevo concepto de crítica histórica, parece por fin abrirse paso al través de la secular indiferencia con que se miraba hasta nuestros días estos venerables testimonios del pasado, que devuelven a España la significación cultural de una obra, que sólo se juzgó muy a la ligera, bajo su desventajoso aspecto de guerra y de conquista. En este sentido, la reacción tradicionalista ha sido tan considerable, que asistimos en pleno siglo XX, al renacimiento de la arquitectura de la colonia, en la cual parecen hallar nuestros arquitectos el sello qué buscaban, para caracterizar un estilo propio racialmente definido. Aquí en Buenos Aires mismo, al margen del conglomerado cosmopolita, bajo cuya indescriptible confusión de líneas y de formas, va desaparecciendo por completo la silueta de la "gran aldea" que tenía dentro de su pobreza por lo menos, conciencia de su espíritu, surgen aquí y allá, severas arquitecturas virreinales de marcado abolengo español, que con su bello anacronismo, tienen el vigor de una silenciosa reconvención por nuestro incalificable desprecio hacia la auténtica nobleza del pasado.

Sin embargo, si la lección es tardía para la urbe desproporcionada, crecida demasiado pronto, ella tal vez llegue a fructificar en nuestras ricas y despobladas campiñas, libertándolas del nefasto influjo de un urbanismo amorfo, sin espíritu, ni carácter. Por aquella forma de arte. En lo rural islas, en la de Santo Domingo, y San Sebastián, la primera del continente.

Un segundo feriado, comenza para el segundo cuarto del siglo XVI. Es ya de verdadera e intensa influencia artística española, habiéndose denominado por ella feriado: "purista español". Las obras de este tiempo son las más puras de la arquitectura hispano-americana. Atribúyese esto a que por esta época llegaron al nuevo continente verdaderos maestros españoles con conocimientos sólidos y abundantes materiales artísticos así como también obreros y artífices ya probados en España. Estos maestros de obras no utilizaron, por desconfianza a los artistas indígenas, cuyo estilo por otra parte les repugnaba, de ahí que sus construcciones fueran netamente españolas. Los estilos de estas construcciones, eran como es natural, los reinantes en España en la primera mitad del siglo XVI, a saber: el gótico decadente, el mendejar, el "isabel", el plateresco y el primer neo-clásico.

Pocos son los ejemplares que subsisten de este estilo puro hispano, pero contamos con los suficientes para probar su existencia en México. Puebla, Alcofán, Tlaxcala, Lima, Santiago de Chile, etc.

Los siglos XVII y XVIII son los virreinles de México y del Perú. Desde el comienzo del primero, alborea el tercer feriado de la arquitectura hispano americana, el más típico y curioso.

El estilo básico en lo monumental — religioso o civil — es el barroco, en sus variedades españolas: churrigueresco, "Luis XV españolizado" (cornucopia) y demás maneras de aquella forma de arte. En lo rural y pueblerino es ese estilo simplicísimo, risueño, pintoresco y típico, de abolengo andaluz-extremeño, que en lo religioso se conoce en américa por de las Misiones, en lo civil, es el que informa las "estancias", "los fundos" y las "haciendas", desde Monterrey a la Pampa.

En lo monumental, es el barroco andaluz — sevillano y gaditano en particular, — en el que toda profusión, toda riqueza, toda fantasía y todo retorcimiento tienen amparo y calor.

Como hijo natural de estos estilos surge en nuestra América española un estilo que puede llamarse "criollo", interesantísimo en su aspecto artístico y tanto más en el histórico o social.

El fundamento de la creación de este estilo es consecuencia lógica de la política española en América. Los gobernantes y los arquitectos españoles llevaron al nuevo continente aquellos sus estilos nacionales. Pero así como la civilización hispana no pudo estirpar las razas indígenas, sino que convivió con ellas, originando las criollas, los artistas españoles de los tiempos virreinales se dejaron convencer por los artífices autóctonos, llamándoles a colaborar en sus obras.

Y por cierto que aquella tradición artística que creara en los días precolombinos los relieves de Palenque, Uxmal, Mitla, Choquicalco, Gericancha, Cajamarca q Quiriqua, cuadraba maravillosamente con la fastuosidad y fantasía del barroco español.

De este injerto aborigen, en el ya do nuzo rondoso tronco del arte hispano, nace el arte "criollo", por definición.

Sus disposiciones y estructuras son las españolas: escuraleme-barroca en lo religioso; andaluza-extremeña en lo civil.

La vestidura es la india. Tratada como un tapiz que todo lo cubre, aparece una ornamentación complicadísima, que olvidando las morbideces de lo "plateresco" y lo "barroco" español, se hace plana, angulosa, como de marquetería, hasta parecer la carictura de los "gutescos" de Salamanca o de Alcalá, de las "cornucopias" de Sevilla y Granada.

Visible clara, inconfundible está allí la tradición azteca, maya o incaica y no se necesita forzar el argumento para ver en ello el abolengo artístico del estilo que cambió y obró en lo precolombino, los relieves de Uxmal, la cruz de Palenque, el "calendario" de México o las estilizaciones de Trahuanaco.

Una rara modalidad de estos estilos churrigueresco y criollo, es la que se presenta en el siglo XVIII, y es una corriente arabizante que todo lo conmueve, entrelazando sus complicados arabescos con las líneas barroco-mudejares, de puertas y de archivoltas. Algunos atribuyen esta influencia — Noel y Baxter — a la llegada a América de artífices moriscos venidos a fines del siglo XVII, moros confesos traídos por las órdenes religiosas o bien por los alcaldes o regidores para que contribuyeran a engalanar las construcciones virreinales.

Otros, como Lanferez y Romea, la niegan, explicándose el caso innegable como una supervivencia de la tradición morisca del siglo XVI, quizá renovada por la fantasía de los artistas indígenas, con la que tan bien cuadraba todo lo oriental.

Finalmente, la arquitectura colonial y virreinal, tiene un cuarto período, que coincide con los estertores del virrenado.

Por un fenómeno menos curioso, la arquitectura de este último período es, en lo monumental, una nueva era del purismo hispano. Ello se explica por el estilo neoclásico imperante en España en el siglo XVIII y llevada a América por los virreyes de Carlos III y Carlos IV; estilo rectilíneo y serio que no se prestaba a las fantasías decorativas de la tradición azteca, maya o quichúa. En la arquitectura humilde que aquí como en España, no pudo pagarse el lujo aparatoso del estilo borbónico, continuó la pintoresca manera criolla.

La arquitestura colonial de Meniro, es hasta ahora la más estudiada y por cierto su monumentalidad constituye un espléndido cuadro.

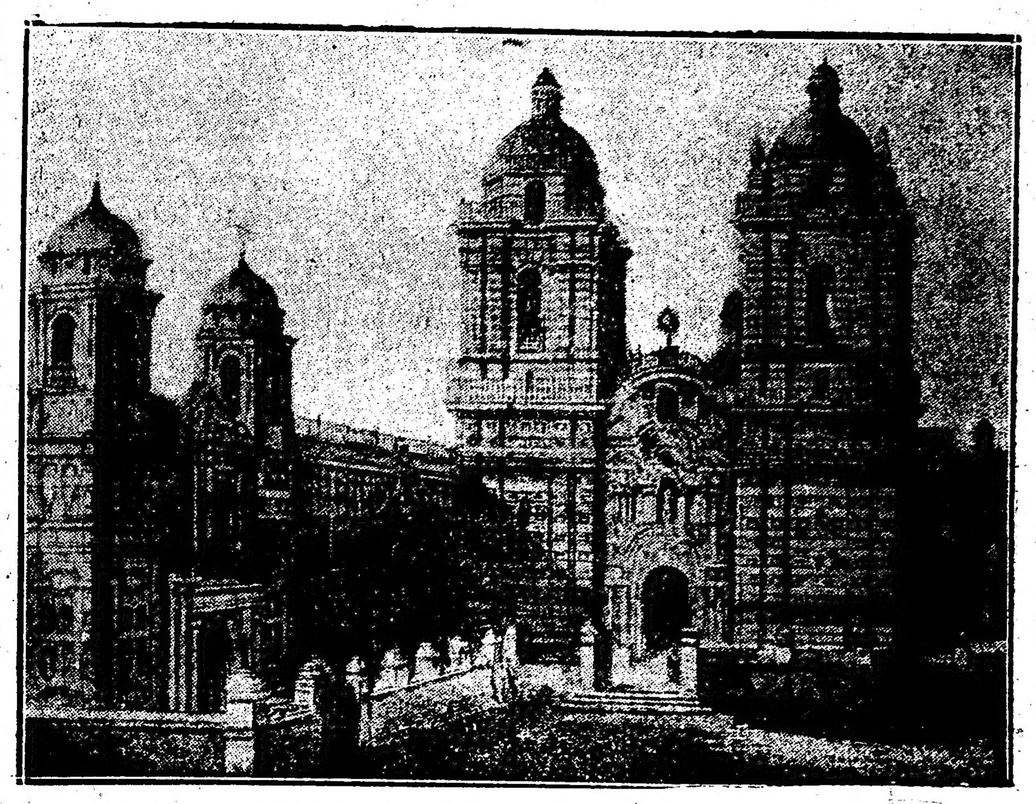

San Francisco de Lima

Los cenobios e iglesias de Lima, la ciudad de los Reyes, fueron las academias que prodigaron la enseñanza, del concepto mudejar y renacentista de la escuela española.

Los conventos de San Francisco, de Santo Domingo, de la Merced, de San Agustín, y de las iglesias menores, son las encargadas de traducir en América el genio español, al par que admiten el soplo novador y arcaico de las tradiciones seculares aborígenes. Aquí como en España, de la iglesia, pasamos a la arquitectura privada.

Quito es el punto de partida de las órdenes religiosas que trajeron a Sud América los primeros artistas conocedores de las lecciones de los maestros mayores, alaeriles y maestros de "jometría", legos, monjes o moros confesos. Por ellos, los versículos del Corán y los salmos bíblicos llegaron a entrelazarse en extraño maridaje, sumándose a la complicada simbología incaico-aymará.

Del Alto Perú, el estilo, corre naturalmente hasta Bolivia, en cuya histórica capital de La Paz afirmase una vez más en forma suntuosa en su templos y casas solariegas, convirtiendo a la actual metrópoli de Bolivia en una de las ciudades más andaluzas de América. Entre los edificios principales citaremos a la Catedral y San Francisco: iglesias de cantería talladas por artífices indígenas, que por entre las arquerías, mozarabes y la estructura renacentista de sus porches, han dejado la huella ancestral del troquel quichua.

Y llegamos a la Argentina, que recogerá el oriflama de esta cruzada arquitectónica, en su frontera norteña, para pasearla al través de la República hasta las márgenes del Plata.

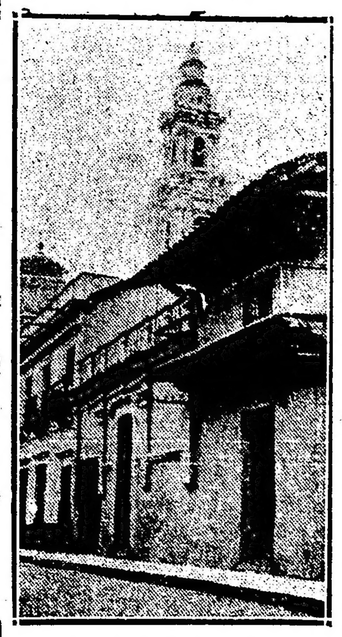

Una calle de Salta

De las Provincias y Territorios

BUENOS AIRES

De La Plata

(DE NUESTRA SUCURSAL)

En agosto próximo vendrá a la Argentina el sabio Italiano Patrizzi

Dará una serie de diez conferencias en esta Facultad

LA PLATA, mayo 3. — El Decano de la Facultad de Ciencias Jurídicas y Sociales de la Universidad Nacional de La Plata, doctor Alfredo L. Palacios, ha venido realizando una serie de gestiones con el propósito de traer al eminente profesor italiano Mariano L. Patrizzi, las que se han llevado al más feliz término.

El sabio fisiólogo y psicólogo accedió a la invitación hecha por el doctor Palacios disponiéndose a venir al Instituto a principios del mes de agosto del corriente año. Dará en la Facultad una serie de diez conferencias sobre "Antropología criminal", ilustrando la cátedra de ciencia criminológica con sus conocimientos extraordinarios en la materia, y que tan justa fama le tienen acreditada en el mundo científico.

El doctor Mariano L. Patrizzi nació en Recanato el 23 de septiembre de 1866.

Fué discípulo de Moleschott, con una hija del cual contrajo matrimonio. En 1891 pasó a Turín en calidad de ayudante del doctor Mosso, y allí conoció a Lombroso, frecuentando desde su llegada a dicha ciudad el laboratorio del célebre antopólogo. Ayudó a Lombroso a introducir al gunos nuevos métodos científicos en el estudio físico y psíquico de los criminales, así como de las personas epilépticas e histéricas; dedicándose ambos a estudiar igualmente a los hombres de más ingenio y por iniciativa de Lombroso, Patrizzi hizo un acabado estudio de la personalidad de Leopardi, desde el punto de vista antropológico y psicológico, y trató el asunto con tal delicadeza, que los entusiastas discípulos del gran poeta no se sintieron molestados. Posteriormente ha sido Patrizzi profesor de fisiología en Cagliari y en Módena, continuando en estas ciudades sus relaciones con Lombroso, p, por último, se el otorgó la cátedra de antropología criminal, establecida en Turín, como sucesor de su maestro. Entre sus obras figuran: Il comento d'un fisiologo alla lirica leopardiana (1898), La fisiologia nel secolo XIX e la misura del pensiero (1902), Il paese di Recanati e l' opera leopardiana (1902), La fisiología di un bandito (Musolino): esperimenti e commenti, Un capitolo della fisiología dell'oratore (1904), La fisiologia sperimentale dell' oratore, Michelangelo da Carrinzio, Dopo Lombroso, Nuove correnti nello studio della genialitá e del delitto (Milán, 1916), y muchos trabajos estrictamente científicos sobre la circulación capilar, fisiología de los músculos, la atención, la inhibición, etcétera.

El profesor Patrizzi se ha referido al laboratorio de Psico-fisiología de la Facultad de Ciencias Jurídicas y Sociales de la Universidad Nacional de La Plata, en la "Revista de Psicología" del ilustre Profesor Ferrari, con las siguientes palabras:

"Lo que es particularmente encomiable y ejemplarizador, es la directiva resuelta del laboratorio, que ha tenido el coraje de afrontar un cultor de disciplinas jurídicas. La primera vez que en una de nuestras facultades de derecho, — fué en la de Turín, por otra del ilustre sociólogo y economista Cognetti de Martis, — se implantó un laboratorio que se concretó luego a ser principalmente una oficina de consulta y elaboración de datos estadísticos, los directores de los gabinetes experimentales, como Bizózero, Lombroso y Mosso no ocultaron cierta sonrisa irónica y preguntaron en broma, si el laboratorio de Economía Política era una especie de... encuadernación de libros. Tal pregunta sería decididamente fuera de lugar, frente a la iniciativa del profesor Palacios, quien, no sólo ha introducido los instrumentos de precisión en un instituto de ciencias llamadas morales, sino, que acaso el primero entre todos, ha transportado el laboratorio a los talleres. Los hombres de ciencia italianos, quienes desde hace años abogan para la implantación de gabinetes de fisiopsicología en los establecimientos de trabajo y claman en el desierto, no pueden menos que confortarse al ver adoptado su propio programa y sus propios métodos de experimentación; aún más, al hallar un continuador propio y a la vez precursor, en un hombre público y maestro de la América Latina"

"En otra oportunidad el profesor de la Universidad de Bolonia dijo: "El laboratorio de psicofisiología para el estudio experimental del trabajo implantado en la Facultad de Ciencias Jurídicas y Sociales de La Plata, es la primera tentativa de tal género en el mundo, lo que me alegra profundamente. Yo en Milán, formé parte de una comisión de un gran instituto de fisiología social el que tenía por objeto la misma finalidad del laboratorio que ha instalado el profesor Palacios. Es de creer, que si aquí no lo hacemos un poco más solicitante, deberemos cruzar el Océano paar tener oportunidad de ver y admirar la audacia con que se construye un gabiente experimental en el terreno de las ciencias morales".

El doctor Palacios ha realizado igualmente gestiones ante instituciones científicas del país a fin de obtener los recursos necesarios para atender los gastos que demandará el viaje y estadía del profesor Patrizzi, obteniendo buen éxito en el Instituto Biológico Argentino que tan eficazmente dirige el señor Julio Landi.

Dicha institución ha comunicado al Decano de la Facultad haber resuelto contribuír con una suma de dinero, secundando en esa forma la acción que desarrolla al frente del Decanato de la Facultad de Derecho de La Plata el doctor Palacios.

Universidad Nacional de La Plata

HOY INAUGURO SU CATEDRA DE HISTORIA DE ARTE DON LEOPOLDO LUGONES

LA PLATA, mayo 3. — El señor Leopoldo Lugones, profesor de la Escuela Superior de Bellas Artes de la Universidad, inauguró hoy su cátedra de "Historia del arte", en el salón de actos públicos del Colegio Nacional, a las 16 horas.

El tema de su clase inaugural, que fué pública, lo mismo que las sucesivas, era el siguiente: "La emoción de belleza y su filosofía. Capacidad de sentir la belleza; noción de los prototipos. La belleza y la vida. La emoción de belleza es un estado de amor. El gozo de crear. Instinto y belleza".

En los Tribunales

DESDE HOY SE EXPENDERA PAPEL SELLADO DENTRO DE LA CASA

LA PLATA, mayo 3. — Con intervención del secretario de la Suprema Corte de Justicia doctor Daniel G. Miró, el subdirector general de Rentas, doctor Juan F. Estrebou, puso ayer en posesión de su puesto al señor Edmundo Infesta, que ha sido designado encargado del expendio de sellos en el local de los Tribunales.

En consecuencia, a partir de hoy quedará definitivamente instalada esa sección facilitando así la gestión de los abogados, escribanos, procuradores y demás litigantes que concurran a los Tribunales de esta capital, quienes la reclamaban insistentemente.

Sociales

De La Plata—

Esta noche se efectuará en el hotel Sporman el banquete que un grupo de amigos del Dr. Pedro M. Ré, le ofrecen con motivo de haber terminado sus estudios de medicina.

Hasta esta mañana habían retirado cubiertos los señores: Dr. Víctor Manuel Fernández, ingeniero José Luis Burgueño Angel Echagüe, Rafael Tomás Fernández, Atilio Lavarello, Felipe Cia Rivademar, Jaime Espejo, Santiago Berrina, Tomás Ramella (hijo), Alberto Rodrigo, Alberto Mayo, Roberto F. Lázaro, Manuel Estiú, etc.

—El 10 del corriente se efectuará el enlace de la señorita Isabel Gazcón con el señor Fermín T. Lugones. Serán padrinos la señorita Concepción Lugones y el doctor Julián Balbín.

La unión matrimonial la bendecirá el Pbro. J. Silva.

El acta matrimonial será firmada por los señores Alfredo y Ricardo Gascón por parte de la novia y los señores Miguel D. y Fortunato Lugones, por el novio.

La nueva pareja se radicará en Lincoln.

—Con motivo de festejar el 116o. aniversario de la independencia española se llevó a cabo ayer en el Club Español el banquete que la comisión directiva ofrecía en honor de sus asociados.

Estaban presentes el viceconsul Antonio Caspar, Emilio Rebullida, Juan Barbosa Joaquín Gras, Claudio Forcada, Félix Villarreal, José Cervantes, José Calvé, Francisco Paus, Magín Castelló M. de Barrio, Pérez Albizú, Eusebio Albina, Andrés San Martín, José Soriano, Jacobo López, Ezequiel Ruiz, Benito Rodrigo José Paulos, Rafael Spina, Emilio Humet, Pedro Ramos, José L. Oliver Víctor Alonso, Juan Rodríguez R. P. Gregorio Corellano, Juan Bauzá, Ramón Pérez de Vargas, Dr. Pastor Molla Villanueva, etc.

—Restablecida la señora María Isabel Silva Lezama de Aramburú

—Mejor la señora Carmen Gómez de Sal.

—Después de haber pasado unos días en Buenos Aires se encuentra en ésta el capitán Raúl Echeverría.

—Es delicado el estado de la señora Haydée Sorraco de Reyna.

COMPAÑIAS DE NAVEGACION

HAMBURGO-SUD AMERICANA HAMBURG-AMERIKA LINIE

A. M. DELFINO y Cía. — RECONQUISTA 335
S. A. MARITIMA Y COMERCIAL

PROXIMAS SALIDAS DE BUENOS AIRES

VAPOR	SALIDA	ESCALAS
GALICIA	8 Mayo	VIGO-CORUÑA-HAMBURGO
VIGO	15 Mayo	VIGO-CORUÑA-HAMBURGO
CAP POLONIO	22 Mayo	LISBOA-VIGO-BILBAO
WURTTEMBERG	29 Mayo	VIGO-CORUÑA-HAMBURGO
VILLAGARCIA	3 Junio	VIGO-CORUÑA-HAMBURGO
BUGIA	7 Junio	VIGO-CORUÑA-HAMBURGO
ESPAÑA	12 Junio	VIGO-CORUÑA-HAMBURGO

EL CAP POLONIO, además de las escalas arriba indicadas, tocarán en Santos, Río de Janeiro, Boulogne y Hamburgo

En todos los vapores, 3.ª clase especial

Yacimientos calcáreos de la Magdalena

Explotación por parte del gobierno de la provincia. — El Poder Ejecutivo aprueba un convenio celebrado entre la Dirección de Puentes y Caminos y los propietarios de un conglomerado de dicho material

EL CAMINO LA PLATA - MAGDALENA

LA PLATA, 3. — Con fecha 29 de febrero último la firma Landa Hermanos, propietaria de una fracción de tierra de 150 hectáreas en el partido de Magdalena, ofreció al gobierno de la provincia la explotación por determinada suma de los yacimientos calcáreos existentes en el subsuelo de dicha propiedad. Examinada técnicamente esta propuesta, la Dirección de Puentes y Caminos del Ministerio de Obras Públicas celebró un convenio con la firma proponente para la explotación del caso por el gobierno de la provincia. Este convenio, favorablemente informado por el Asesor de Gobierno, acaba de ser aprobado por el Poder Ejecutiv en resolución del Ministerio de Obras Públicas que dice lo siguiente:

Visto el convenio celebrado "ad-referendum" por el Poder Ejecutivo entre la Dirección de Puentes y Caminos en representación del Poder Ejecutivo por una parte y los señores Pedro Landa, Máximo Landa y Cipriano Landa por la otra para la explotación del conglomerado calcáreo existente en un campo de propiedad de los señores Landa, situado en el partido de Magdalena, y considerando: Que en explotaciones realizadas sobre el terreno por la Dirección de Puentes y Caminos, se han recogido datos que aseguran la bondad del conglomerado calcáreo;

Que de acuerdo con lo informado por la citada repartición hay conveniencia en la explotación del material de referencia por cuanto con él se podrá consolidar los caminos de tierra dentro de un radio de 300 kilómetros, como también por la forma como se comporta el camino de Magdalena a Atalaya y el afirmado de varias calles de la planta urbana de Magdalena, en las cuales se ha utilizado material de igual naturaleza;

Que los propósitos del gobierno, de mejorar en cuanto sea posible el estado de los caminos de tierra podrán alcanzarse con este material, que al par de exigir gastos reducidos por su bajo precio, responde a la exigencia del uso a que se los destina;

Que en cuanto al conglomerado que existe también en otros lugares del partido de Magdalena, la Dirección aconseja la adquisición a los señores Landa por la inmejorable situación de distancia de los yacimientos en cuestión, con respecto al camino La Plata-Magdalena, que se trata de consolidar de inmediato y por las ventajas de su calidad y cantidad para una explotación intensa como la de que se trata y por fin, la de contiguidad a las estaciones del ferrocarril para su transporte a otras rutas a consolidar;

Que la adquisición está encuadrada dentro de las disposiciones que contine la Ley de Contabilidad, la que en su artículo 59, inciso 5 y 8 dice que podrá contratarse por licitación verbal o con determinada persona entre otros casos:

Que tratándose de una adquisición que se vincula íntimamente con el trascendental problema del mejoramiento de la vialidad, los gastos que originen pueden atenderse con los fondos que se asignan para reparaciones de puentes y caminos;

Por ello y atento a lo dictaminado por el señor Asesor de Gobierno, el Poder Ejecutivo ha resuelto:

Aprobar el convenio celebrado entre la Dirección de Puentes y Caminos en representación del Poder Ejecutivo por una parte y los señores Pedro Landa, Máximo Landa y Cipriano Landa, por la otra para la explotación del conglomerado calcáreo existente en una superficie de 50 hectáreas, perteneciente a los segundos, entre los kilómetros 37 y 39.200 del camino de La Plata a Magdalena, con opción a seguir la explotación por dos años más,

Librar orden al Ministerio de Hacienda para que entregue al habilitado del iMnisterio de Obras Públicas la suma de pesos 20.000 moneda nacional, para el cumplimiento del inciso a) del artículo IX del convenio, y expedir dos letras de Tesorería a 60 y 120 días de plazo, sin interés, por la suma de pesos 20.000 moneda nacional cada una, a la orden de los señores Landa, debiendo atenderse el total que asciende a la suma de pesos 60.000 moneda nacional con la partida de pesos 4.000.000 moneda nacional que emite el Item 129 del P.º V., asigna para reparaciones y construcciones de puenetes y caminos.

El contrato en cuestión es el siguiente:

Entre la Dirección de Puentes y Caminos, en representación del Poder Ejecutivo de la provincia por una parte y los señores Pedro Landa, Máximo aLnda y Cipriano Landa, por la otra, se ha convenido en la explotación del conglomerado calcáreo existente en una superficie de 50 hectáreas pertenecientes a los segundos, entre los kilómetros 37 y 39.200 del camino de aL Plata a Magdalena, bajo las siguientes condiciones:

I. — La Dirección de Puentes y Caminos se hará cargo de una superficie de 50 hectáreas de campo, de la cual extraerá por los métodos que crea más convenientes, la totalidad o parte del conglómerado calcáreo existente en la misma, durante el término de dos años contados desde la fecha de la escrituración del presente contrato y prorrogables por dos más si así lo juzgara conveniente la mencionada Dirección, bajo las condiciones previstas en el artículo X.

II. — La Dirección de Puentes y Caminos se reserva el derecho de integrar las 50 hectáreas a explotar con aquellas partes del campo en que el conglomerado no se hallare a más de 0m70 de la superficie del suelo o en las que dicho conglomerado tenga un espesor mínimo de 1m00 en forma que las soluciones de continuidad en la explotación sean lo menores posibles.

III. — La Dirección de Puentes y Caminos podrá remover los alambrados y plantaciones existentes dentro de la superficie a explotar sin previo aviso a los propietarios.

IV. — Los propietarios se comprometen a permitir el libre tránsito del personal, materiales, etc., utilizados para la explotación, como asimismo la colocación de vías a través del resto del campo para salir al camino general de La Plata a Magdalena o a estaciones de FF. CC.

V. — La Dirección de Puentes y Caminos se compromete a asegurar el desagüe de la parte explotada siempre que el nivel inferior del manto de conglomerado calcáreo con relación a la cota de los terrenos que hoy son el desagüe natural de la parte a explotar y que se hallan inmediatos, le permiten.

VI. — En el caso que de acuerdo con lo establecido en el artículo II, hubiera soluciones de continuidad en la explotación de manera que quedaran incomunicadas unas zonas con las otras, la Dirección de Puentes y Caminos se compromete a abrir zanjas que permitan el desagüe en las condiciones del artículo V.

VII. — La Dirección de Puentes y Caminos se compromete a no dejar montículos de la tierra que actualmente cubre el manto de conglomerado una vez extraído éste, para lo cual la distribuirá convenientemente a medida que avance la explotación, entendiéndose que la uniformidad a obtener no será mayor que la de tierra recién arada comprometiéndose también a reponer los alambrados al final de la explotación.

VIII. — Los propietarios del campo se reservan una superficie de 10 hectáreas dentro de la zona a explotar, superficie que comprende la casa que actualmente habita con las instalaciones y plantaciones anexas, a la misma, y de la cual la Dirección de Puentes y Caminos no podrá extraer conglomerado calcáreo.

IX. — En pago de la explotación a que se refieren los artículos anteriores, los señores Pedro Landa Máximo Landa y Cipriano Landa, recibirán la suma de pesos 60.000 moneda nacional, pagadera en el acto de la escrituración de este contrato y en la siguientes forma: a) 20.000 pesos moneda nacional al contado; b) otros pesos 20.000 moneda nacional en letras a 60 días de plazo sin interés, y c) los pesos 20.000 moneda nacional restantes, también en letras a 120 días de plazo, igualmente sin interés.

X. — Si conforme a lo establecido en el artículo I la Dirección de Puentes y Caminos resolviera proseguir la explotación por el término de dos años más los señores Pedro Landa, Máximo Landa y Cipriano Landa recibirán la suma de pesos 5.000 moneda nacional, pagadera dentro de los primeros 30 días del nuevo plazo, el que empezará a regir inmediatamente de terminado el anterior.

XI. — Los propietarios actuales o sucesores, no podrá nvender ni arrendar durante el plazo de 4 años estipulado en este contrato la superficie de tierra destinada a explotación.

De Tandil

Domostración al ex-diputado Molina

Asistentes a la demostración ofrecida en honor de don Eduardo V. Molina

TANDIL, mayo 3. — Llevóse a cabo la demostración organizada en honor del ex-vicepresidente primero de la Cámara de Diputados, Sr. Eduardo V. Molina, con motivo de la terminación de su mandato legislativo. Fué ofrecida por el secretario de la Municipalidad, señor Alberto Sempé, quien reseñó la actuación del obsequiado. Asistieron al banquete alrededor de 250 comensales.

Terrenos ocupados por la Estación y Talleres de Tolosa

Se ordena expedir a favor de la Empresa del Ferrocarril Oeste de Buenos Aires la escritura traslativa de dominio sobre los mismos

Por el Ministerio de Obras Públicas el P. E. ha resuelto que se extienda a favor de la Empresa del Ferrocarril Oeste de Buenos Aires la escritura traslativa de dominio de los terrenos ocupados por la Estación y Talleres de Tolosa, solicitada por esa Empresa conforme al contrato de compra-venta de las líneas ferroviarias que pertenecieron a la Provincia.

Esta resolución se halla fundamentada en el dictamen favorable del Asesor de Gobierno y del Fiscal de Estado, y en el siguente informe de la Dirección General de Tierras y Geodesia de dicho Ministerio.

"Que las tierras que comprenden los talleres de Tolosa fueron incluídas en la venta de los ferrocarriles de la Provincia efectuada en virtud de la ley de H. Legislatura sancionada el 18 de septiembre de 7889 y promulgada el 25 del mismo mes por la cual quedó autorizado el P. E. para enajenar las líneas y empresa de los ferrocarriles de la provincia con todos sus terrenos, vías, estaciones, talleres, tren rodante, etc.;

"Que por decreto del 1.o de octubre de 1889 el P. E. nombró una comisión de contadores para practicar el inventario y tasación de todo lo comprendido por la ley citada;

"Que el 12 de diciembre de 1889 esta comisión elevó al Superior Gobierno el inventario y tasación de las existencias del Ferrocarril de la Provincia;

"Que en el cuadro 5 sección F. de dicho inventario, folio 19 figura incluído el valor del edificio de Talleres Generales de Tolosa y sus terrenos;

"Que en fojas 52 del mismo inventario figura: edificios de Talleres de Tolosa valuados en 573.34.28 pesos oro;

"Que con fecha 16 de diciembre de 1889 el Superior Gobierno aprueba el inventario practicado por la comisión de contadores, debiendo servir de base para la venta de los FF. CC. del Estado, reservándose de la venta varias tierras en distintas estaciones y entre ellas una superficie de 143.776 metros cuadrados en la Estación Tolosa.

"Que esa reserva la constituyen 10 manzanas designadas desde la letra A. a la K. y que posteriormente han sido sacadas a remate por la Oficina de Tierras con fecha 2 de mayo de 1910;

"Que según planos existentes en la sección Tierras, los terrenos que ocupan la estación Tolosa y Talleres fueron entregados al ingeniero D. Sebastián Berreta en agosto 2 de 1884 por orden del Departamento de Ingenieros;

"Que en el expediente letra C. No. 10 del año 1916, Ministerio de Obras Públicas, agregado a éste, folio 1 a 17, el inspector García Durán enumera las quintas que fueron donadas a la Dirección de los Ferrocarriles de la Povincia por escritura de febrero 28 de 1890 folio 278 vuelta del Registro General de Gobierno, entre esas están comprendidas las que ocupa la Estación Tolosa y Talleres;

"Que por todos estos datos se desprende que están incluídos los terrenos ocupados por la Estación y Talleres de Tolosa y en el informe citado del inspector Durán se dan las dimensiones y linderos de cada una de las quintas que deben ser escrituradas de acuerdo al inventario".

FERROCARRIL PROVINCIAL

Recepción y pago de material para los nuevos ramales

La Plata, 3. — En resolución del Ministerio de Obras Públicas el P. E. ha ordenado expedir a favor de los señores Dates y Hunt las siguientes letras de Tesorería a 180 días de plazo y con fecha 4 de abril: una por $ 115.777.89 o/s. y otra por $ 8.690.53 oro sellado, en pago del 50 o/o del siguiente material fijo llegado en el vapor "Caledonier" con destino a la construcción de los nuevos ramales del Ferrocarril Povincial de La Plata al Meridiano V.

2.790.338 kgs. de rieles, 43.810 kgs. de tornillos y 136.790 kgs. de tirafondos.

En pago de intereses al 6 o/o anual sobre el total de las letras anteriores, se ordena expedir a favor de los mismos señores una por $ 3.473.34 oro sellado y otra por $ 260.71 oro sellado.

Dirección General de Higiene

Multas a comerciantes. — Clausura de una fábrica. — Farmacéutico multado. — Denegación de autorizaciones para instalar maternidades

La Plata, 3. — Como a pesar de las reiteradas órdenes impartidas por la Dirección General de Higiene para que colocasen sus establecimientos en las condiciones exigidas por las respectivas ordenanzas, los industriales establecidos en Azul que se detallan a continuación no dieron cumplimiento a esas órdenes, la mencionada dirección ha resuelto aplicarles a cada uno una multa de $ 50 m|n. y acordarles, bajo apercibimiento de clausura, un nuevo plazo improrrogable de 10 días.

Panaderías: José Pone, Ricardo Albarrán, Ricardo Fiamberti.

Fábricas de soda y bebidas sin alcohol: Diegues e hijos y Martínez y núñez.

—Se ha procedido por medio de la policía a la clausura de la fábrica de soda y aguas azoadas que el industrial D. Máximo González posee en Suipacha, por funcionar en pésimas condiciones de higiene, a pesar de los plazos concedidos por la repartición.

—De acuerdo con los análisis practicados y los dispuesto por el art. 33 de la Ley de 24 de julio de 1914, el Director General de Higiene ha resuelto aplicar al señor Ciriaco Neyra, establecido con farmacia en El Perdido, partido de C. Dorrego, una multa de $ 50 m|n. por la mala preparación del Agua de Laurel Cerezo.

—No hallándose en condiciones los domicilios de las parteras señoras Catalina G. de Guaradeghini y Luisa T. de Olerici, establecidas en Lomas de Zamora y Temperley, respectivamente; la dirección les ha comunicado por medio de la policía que les queda absolutamente prohibido recibir pensionistas, bajo apercibimiento de lo que hubiere lugar.

De Salto

Hecho sangriento

SALTO, mayo 3—Anoche, a las 20 horas produjose un hecho sangriento. Fabián Gómez, en estado de ebriedad atentó contra el oficial de policía don Arístides Medone, disparando contra el mismo dos tiros. Para intimidar a Gómez, el oficial Medone hizo uso de su revólver al aire. Al ser reducido a prisión Gómez, y al tratar de desarmarlo se escapó un tiro de su revólver hiriendo al agente Mansilla levemente. El comisario Tain concurrió al lugar del hecho y dió cuenta a la jefatura, excusándose de entender en el sumario.

De Pellegrini

Sesión del H. Concejo Deliberante — Luz eléctrica — Veredas — Fiestas patrias

PELLEGRINI, mayo 3.—En la última reunión celebrada por el H. Concejo Deliberante se resolvió autorizar al D. Ejecutivo para que llame a licitación para la instalación de una usina eléctrica en José María Blanca (Tres Lomas).

—Muy buena impresión ha causado en el vecindario la aprobación de un proyecto de ordenanza por el que se dispone la construcción de aceras y veredas en este pueblo.

—El Intendente ha designado una comisión de vecinos que correrá con los festejos patrios a realizarse el próximo 25 de mayo y que ya está preparado un extenso programa en el que se incluirán un torneo atlético entre los dos clubs de la localidad, reparto de ropas a los escolares pobres, víveres, etc.

De Coronel Vidal

Arreglo de caminos

CORONEL VIDAL, mayo 3—Debido a gestiones realizadas por el presidente del Comité Radical, Sr. José G. Balcarce, el ministerio de Obras Públicas de la Provincia ha dispuesto la creación de una cuadrilla de peones camineros destinada al arreglo de los caminos del partido. Esta medida, al tiempo que demuestra en interés que por el bien del vecindario se toma el prestigioso vecino mencionado, pone de relieve también, que, paulatinamente, y a medida que las circunstancias permiten, se cumplen las promesas que formularan nuestros actuales gobernantes.

De Pilar

1924

A propósito del tifus — Una declaración

PILAR, mayo 3—El diario "La Nación" afirmaba hace unos días que no era satisfactorio el estado sanitario de este pueblo, agregando que desarrollábase en forma alarmante el tifus.

Hacía cargos a las autoridades locales. Pues bien: se ha comprobado que esa propaganda carecía en absoluto de fundamento. El tifus tiene aquí carácter endémico.. Las pocas personas que aquí estuvieron atacadas por la tifoidea—y que eran cinco—se encuentran restablecidas completamente. En lo que va del corriente año, no se ha producido una defunción ocasionada por esa enfermedad.

Ha estado en Pilar, con motivo de las denuncias de "La Nación", el director del Departamento de Higiene de la provincia, doctor Pablo Masés, quien en compañía del secretario de la intendencia visitó a los médicos locales para enterarse personalmente de las condiciones sanitarias de la población. El resultado ha sido desautorizar el alarmismo en que tanto se complace "La Nación".

A pesar de todo, se ha dispuesto proveer a la sala de primeros auxilios de vacuna antitífica a objeto de inmunizar a las personas que lo deseen.

SANTIAGO DEL ESTERO

Mejoras edilicias en Bandera — La iglesia — Asistencia escolar

BANDERA, mayo 3—La intervención ha mejorado notablemente las condiciones de este pueblo, así higiénicas como estéticas. Se ha obligado a los propietarios de terrenos a cercar a éstos y a adoptar medidas de aseo público. En los 25 años que tiene de existencia Bandera, las autoridades no habían hecho nada absolutamente por el progreso de esta pequeña localidad, muy digna de mejor suerte por la índole laboriosa de su vecindario.

—El mayor Solari ha dispuesto llevar a cabo la construcción del piso de la iglesia, así como adelantar la edificación de otra Asi mismo propónese levantar la casa parroquial, destinada al cura.

—En breve se iniciará el arreglo de los caminos, que se encuentran en pésimo estado, principalmente el que conduce a Pinto.

—Los trabajadores celebrarón el 1o. de mayo.

—Nótase afluencia de agricultores, que acuden a radicarse en estos campos.

—Es deficiente la asistencia de niños a las escuelas públicas, muchos de cuyos padres prefieren que sus criaturas ejerzan oficios y entre otros, con preferencia, el de vendedores ambulantes.

—La segunda cosecha de maíz es este año excelente por su rendimiento, su calidad y los precios que rigen en plaza.

Los chacareros están arando los campos para la siembra de lino.

—La temperatura es primaveral.

SANTA FE

La celebración de la fiesta de los obreros

San Fé, mayo 3 — Se ha celebrado con entusiasmo el 1o. de mapo, día de los obreros. Hubo varias conferencias en lugares públicos y todo el comercio permaneció clausurado, igualmente se paralizaron las actividades en el puerto. El gremio de cocheros y chauffeurs suspendió sus tareas.

Solamente funcionaron las oficinas públicas, Bancos y el servicio tranviario como de costumbre.

SOCIALES

Santa Fé, mayo 3 — De viaje a la Capital Federal el representante general de "La Epoca" en esta ciudad, don Félix L. Mieli.

Regresó del Chaco Nacional donde pasara una breve temporada, el director de nuestro colega "El Litoral", don Salvador Caputto.

Enlaces.—

El mes próximo se llevará a cabo el enlace de la señorita María P. Busico con el señor Juan Carrara.

—Ayer tuvo lugar el enlace de la señorita María Gargatagli con el señor Juan Martello.

Cena.—

En el Hotel Moderno llevése a cabo anoche la cena que un nicleo de profesores y alumnos de los técnicos Leonarda Bianchini y José L. Campana le ofrecían con motivo de partir en breve para Estados Unidos.

La demostración alcanzó pleno éxito, formulándose expresivos brindis por la felicidad de los obsequiados.

Exposición Argentina.—

El 14 de mayo próximo será inaugurada la exposición de pintura de la profesora señorita María Elena Argelino.

Debido al delicado y seguro pincel de la jóven e inteligente artista es indudable que dicha exposición alcanzará gran éxito.

Cumpleaños.—

Con motivo del onomástico de la señorita María Nidia Iturrape Sandaza, en casa de sus padres se sirvió un té a sus amigas.

Enfermos.—

Mejora el doctor Rodolfo Freyre.

—Completamente restablecida la señora Emilia C. de Copello.

—Restablecido don Vitaliano vives.

—Se restablece la señorita Beatriz Molinas.

—Enferma la señorita Franz García.

—Aliviada doña Matilde O. de Coll.

Viajeros.—

De Buenos Aires el doctor Diógenes Antille.

—A Rosario don Luis Lamas.

—De Córdoba don Pablo G. César.

—A Paraná el diputado nacional doctor Herminio Quiroz.

FOOTBALL

Reunión del Concejo Auxiliar de l
Reunión del Concejo Auxiliar de l
Liga Santafecina

En su última sesión del Concejo Auxiliar y bajo la presidencia del titular señor Juan E. Aguirre y con la mayoría de los señores delegados, a la hora reglamentaria, el señor presidente declaró abierta la sesión.

—Se dió lectura del acta de la sesión anterior y de los asuntos en carpeta que fueron aprobados.

Fixture.—

Designáronse los siguientes encuentros para el domingo próximo:

Primero división

Unión v. Saravia. Field de Unión. Referée: M. A. Cánaves.

Colón v. Instituto C. N. A. Field de Colón. Referée: Guarino Tachi.

G. y Esgrima v. Brown. Field de los primeros. Referée: Bonesso.

Central Santa Fé v. F. C. Santa Fé. Field de Brown. Referée: Carpar Tolcé.

Luego se levantó la sesión siendo las 1.20 horas.

Puerto

Se trabaja activamente en nuestro puerto, en la carga y descarga de los buques.

Cargaron: el francés "Fort de Lauville" 685 toneladas de maíz; el belga "Arlan", 200 toneladas de trigo; el argentino "Columbia", 309 toneladas de durmientes; el sueco "Entel Lund", erminó la descarga para la firma Rodríguez y Cía., cargando 1.013 toneladas de lino.

Descargando: el griego "María N. Boussus", 200 toneladas de carbón; el inglés "Sheag Spero", 15 cajones nafta y kerosene; el francés "Aburt de Sourville", 459 bultos de material para puente.

Salidas: Con un cargamento de 4400 toneladas de rollizos salió ayer el vapor sueco con destino a Burdeos.

MENDOZA

Instituto Médico Argentino — La fiesta obrera no se celebró — Contra las jubilaciones — El tiempo

MENDOZA, mayo 3—Se ha fundado en esta ciudad el Instituto Medéco Argentino, que es atendido por cuatro prestigiosos facultativos, los doctores Pedro F. Escudé, Pedro Minuzzi, Luis Carrer y C. Alberto Giménez. Dicho instituto cuenta con instrumental moderno. Hace apenas dos días que se ha instalado en ese establecimiento el aparato que se está aplicando con mucho éxito en las clínicas de Europa: el "Clinnosoneloide", fabricado en Génova y cuyo inventor es el reputado médico italiano Dr. Consentino. El nombrado aparato, que se encuentra en funcionamiento en el Instituto Médico Argentino de Mendoza, es el primero que ha llegado a la República Argentina.

—El primero de mayo no fué conmemorado como otros años, en vista de que la policía no les permitió a los obreros hacer manifestación pública.

—El comercio cerró sus puertas durante el día de ayer.

—Como un acto de protesta a la ley nacional 11.289, se han declarado en huelga desde hoy varios gremios obreros. Se hallan en huelga los tranviarios, los cocheros, empleados de comercio, los chaufeurs, los panaderos, etc. No se sabe el tiempo que durará este paro.

—Hoy, tiempo nublado.

La nave "Italia" que llegará el 13 del corriente, será considerada como unidad de guerra

—En gran actividad, prosiguen organizándose en esta capital, los actos que se realizarán en honor de los componentes de la embajada presidida por el señor Giuriatti, que viajan a bordo del buque-exposición "Italia".

En Río de Janeiro las autoridades brasileñas y la colectividad italiana tributaron una calurosa recepción a los componentes de la embajada.

Durante su estadía en la capital del Brasil, el señor Giuriati, varios miembros de la misión y los oficiales del buque-exposición "Italia", visitaron los astilleros de Pereyra Carneiro y los talleres de la Compañía de Comercio y Navegación.

Terminada la visita, el conde Pereyra Carneiro ofreció un banquete en honor de los visitantes.

En dicho acto hizo uso de la palabra el embajador italiano, general Pedro Badoglio, quien, refiriéndose al viaje que realiza actualmente el crucero "Italia", dijo que su misión es de paz y de trabajo.

Relacionado al viaje que realiza el buque "Italia" hemos recibido los siguientes despachos telegráficos:

FLORIANOPOLIS, mayo 2. — A bordo del buque-exposición "Italia", fondeado en este puerto, se realizó un gran baile ofrecido por los residentes italianos en honor de los miembros de la embajada y de la oficialidad del buque.

Durante los días que ha permanecido en esta ciudad el buque-exposición, los componentes de la embajada han sido objeto de toda clase de atenciones.

El "Italia" zarpó luego con destino a Montevideo, en cuyo puerto quedará surto varios días. El 13 de mayo próximo, el buque llegará a Buenos Aires, siendo el propósito del gobierno argentino considerar a dicha embarcación como una nave de guerra, debiendo por lo tanto acordársele todas las facilidades establecidas para aquéllas.

Un buque de nuestra armada esperará en el canal el arribo del "Italia", a fin de retribuir el saludo de cañón que éste efectuará.

La nave exposición y el distinguido marino que la comanda. A la izquierda: El embajador italiano en misión especial.

El primer concurso de maíces en Junín

Se activan los preparativos del primer concurso de maíces a celebrarse el 31 de julio del corriente año en la ciudad de Junín, provincia de Buenos Aires, bajo los auspicios de la División de Enseñanza Extensiva del Ministerio de Agricultura.

La comisión que preside el señor Gaspar Regés, lleva adelante la organización del certamen, convencida de que este influirá en el aumento de los rendimientos unitarios y en la mejora de la calidad de los maíces regionales.

Se ha distribuído un prospecto que dice así:

Las tierras de Junín encierran condiciones insuperables para hacer al maíz el rey de los cultivos, y dar al que lo sepa "sembrar y cultivar" rendimientos.

El maíz es un noble y fecundo cultivo que responde, generosamente, a los trabajos y esmeros que se le prodigan. Entre éstos, la "selección de semilla", la producción de espigas y granos superiores, ejercen una influencia más destacada. "De tales padres tales hijos". "Tal semilla, tal cosecha". Es la innovación fundamental que debemos introducir en el cultivo de nuestros maíces y responde a ese desiderátum, el concurso de maíces a que nos referimos.

Os invitamos, pues, agricultores de Junín, a concurrir a ese interesante certamen, con el cual pretendemos iniciar una nueva era para la Agricultura Regional.

Programa del concurso

1. — Maíz amarillo común.
2. — Maíz canario.
3. — Maíz cuarentón o cuarentano.
4. — Maíz morocho.
5. — Maíz colorado común.
6. — Otros maíces.

Premios

Se instituyen para cada categoría diversos premios consistentes en Copas, implementos agrícolas, medallas, diplomas de honor, etc.

La espiga campeón será rematada el día de la adjudicación de premios.

Lo que debe tenerse en cuenta al elegir las espigas. — La planta sana, robusta, de pie vigoroso, sin macollos; debe tenerse la espiga en la tercera parte inferior de la planta.

La espiga bien llena en la base y en la punta. Grano de tamaño y forma uniformes, del mismo color. Las hileras rectas, derechas, sin espacios, que tampoco deben existir en los granos cerca del marlo. El marlo, ni chico ni grande, sino proporcional.

¿Cuándo deben elegirse las espigas? — Estando el maizal en plena madurez. Al entrojarlo.

Conservación de las espigas. — En lugar seco, no caliente, suspendidas, sin que se toquen, preservadas de bichos, ratones, etc.

Embalaje de las espigas.—Para que lleguen en buenas condiciones a la Comisión, conviene envolver en papel cada espiga y luego colocarlas en un cajón, bien apretadas o forradas con arpillera. Los datos deber ir dentro de la muestra.

Muestras. — Las espigas, en número de doce, deben ser remitidas antes del 24 de julio de 1924, a alguno de los siguientes locales:

Mercado de productos ganaderos

DURANTE LA SEMANA SE ACUSO POCA ANIMACION EN EL MISMO. LA CERDA, ES EL UNICO PRODUCTO POR EL QUE REINA INTERES EN PLAZA. LA EXISTENCIA DE LANAS EN EL MERCADO CENTRAL DE FRUTOS EXCEDE DE 4.000.000 DE KILOS. — LA EXPORTACION CONTINUA RETRAIDA.

Ninguna novedad digna de mención se observó en el mercado de lanas madre de la provincia, durante la semana que fenece. En cruzas gruesas, se operó más activamente que en la semana anterior, aunque sin revestir la plaza mayor animación, pues solo fueron dos casas exportadoras las que compraron ese tipo de lana. El interés se limitó a los lotes superiores y supras claros, limpios y sin defectos, los que se pagaron desde pesos 16 a pesos 18, y una partida de 18.50. Para las defectuosas no hubo el más mínimo interés. Para lanas de primera, el mercado continúa encalmado, sin haberse registrado ninguna operación de interés.

Segundas esquilas. — Para éstas la plaza estuvo algo animada, pues son varios los exportadores que operan, así que las ventas se realizan con relativa facilidad y los precios pueden considerarse sostenidos.

Lo que buscan todos los compradores son los lotes superiores y especiales, de buen desarrollo de mecha, claros, limpios y sin semillas y en primer término los de finura, cuyos precios oscilaron entre $ 16.00 y $ 20.00.

Para las gruesas y medianas altas, siempre que sean superiores y sin semillas también hay interés y su venta es fácil entre $ 14.00 y $ 16.00; con algo de semilla se colocan entre $ 12.00 y $ 1400 Las inferiores y semilludas no despiertan el entusiasmo de los compradores sino es entre $ 10.00 y $ 11.00.

Por lana de borregas no hay en estos momentos ningún interés y en esta semana sólo se logró la venta de uno que otro pequeñísimo lote.

Lanas de los ríos. — Seguimos sin interesados en las de estas procedencias; en correntinas no conocimos operación alguna y en entrerrianas se hicieron pequeños negocios de cruzas finas, medianas y gruesas desde $ 21.50 a 24.20, a $ 25.00 se colocó un lote cruza fina y mediana.

Lana de los territorios. — Persiste la calma de las anteriores semanas, quiere decir que los exportadores dicen no tener mayor interés por ellas.

Sin embargo, sabemos que se realizó un conjunto de 150.000 kilos de cruza fina y mediana, supra, de Santa Cruz, cuyo precio se mantiene reservado.

Del Chubut se colocó un lote de 50.000 kilos de cruza fina superior, a $ 22.50 y otro lote de 50.000 kilos de fina a $ 21.00.

Existencias. — Como las entradas fueron más superiores que las salidas el stock aumentó en más de 500.000 kilos, así que la existencia de lana en el Mercado Central de Frutos excede hoy de 4.000.000.

Pieles lanares de campo. — Lana entera. — Para este producto el mercado continuó mal debido a que la exportación sigue sin operar, así que la demanda no se hizo notar; las ventas se realizaron con mucha dificultad por falta de competencia y los precios volvieron a declinar.

En estos momentos no hay interés sino por los lotes de finura muy especial, que los adquiere la industria, pagándolos hasta $ 1.50 el consumo. Para todo lo demás el mercado queda muy encalmado y flojo.

Cortos y cuarta lana. — Como ya lo anunciamos en el número anterior, desde el día 1o. de mayo, o mejor dicho, desde ayer viernes 2, rige en plaza la nueva clasificación, que como se sabe consiste en apartar la piel pelada y venderla a distinto precio de la cuarta lana.

Este aparte, nada absolutamente influyó en los precios ni en el estado general de la plaza, pues ésta estuvo y queda bastante desanimada y aquellos sufrieron un baja y quedan flojos.

A igual que para el lanudo, lo que contribuye a mantener la mala situación del mercado es la falta de competencia, pues la exportación continúa sin operar y sólo siguen comprando la industria y la especulación.

En estos momentos no se hace notar la demanda, las ventas se realizan con dificultad, no hay competencia y si no tenemos que lamentar un mayor malestar débese a que las entradas son muy limitadas.

Por partidas especiales de finura se pagó hasta $ 1.35 el consumo y por las gruesas hasta $ 1.25 libre de pelado y éstas se están vendiendo entre $ 0.80 y $ 1.00

De los territorios. — Poco movimiento hubo en los de estas procedencias, que, como es sabido, son los más solicitados por su finura; se realizaron algunas operaciones en lanudos entre $ 1.70 y $ 1.92 al barrer, libre de cortos y pelados y éstos desde $ 1.00 a $ 1.30

De los ríos. — Como la exportación no hace nada, no conocimos ventas, lo que significa que en estos momentos no hay interés.

Cueros vacunos. — Para este producto el mercado no nos ofrece mayores variaciones con relación a la semana anterior.

Como la exportación continúa retraída, la plaza siempre estuvo pesada, floja y con venta laboriosa.

Las entradas siguen siendo reducidas y esto es lo que más contribuye a que el mercado no decaiga más.

En estos momentos el interés se concreta por los lotes superiores, de matadero, de estanqueo y descarne esmerado, de pelo de invierno, de peso mayor d 11 kilos, sin deshechos y con mucho pesado, los que se colocan entre $ 11.50 y $ 12.50, alcanzando algunos hasta $ 13.00.

Para partidas de cueros livianos, con mucho deshecho, pelo de verano, de descarne y estanqueo defectuoso la plaza sigue muy pesada y su venta entre $ 10.00 y $ 11.00 es laboriosa.

Para cueros provincianos y de los territorios el mercado no experimentó cambio alguna, pagándose hasta $ 13.50.

Por correntinos y entrerianos no hay interés sino por las partidas de pelo de invierno y de peso mayor de 11 kilos.

Salados. — Con relación a la semana anterior no se notan mayores cambios en el tono del mercado.

La exportación no hace nada en estos momentos, así que sólo opera la industria y la especulación, por cuyo motivo la plaza sigue pesada, con venta laboriosa y floja

Lotes "buen desuello" se colocaron hasta $ 0.70, "especiales" de carnicería de $ 0.60 a $ 0.65, de consumo de campo de $ 0.54 a $ 0.58 y las ventas generales se hacen entre $ 0.55 y $ 0.62.

Cueros de becerro, nonatos y potros. — No tenemos cambio alguno que anotar, para estos productos la plaza continúa como en las semanas anteriores, con demanda y precios firmes.

Cerdas. — Hay mucho interés por ellas y sus precios están marcadamente firmes, pues se está pagando por los lotes de mezclas especiales hasta $ 23.00 y por las supras hasta $ 24.00; las ventas generales se hacen entre $ 20.00 y $ 22.00 y las partidas más inferiores se colocan desde $ 18.00 a $ 19.50.

Pieles de liebre. — No hay absolutamente interés por ellas y cada día los precios declinan más, ahora se están vendiendo entre $ 0.05 y $ 0.20.

Gorduras. — Para éstas el mercado ha sufrido un quebranto o sea una baja de más de 30 centavos en sus precios. n estos momentos no hay interés y quedan flojas, pagándose por las derretidas de $ 3.50 a $ 4.30 y en rama de $ 2.20 a $ 2.50.

Fomento de San Carlos Sud

La comisión directiva de la Sociedad Fomento de San Carlos Sud, de reciente fundación, está llevando a cabo el comienzo de la obra edilicia y cultural que se propusiera cediendo a inspiraciones inmejorables.

Muchas iniciativas se realizarán por el propio esfuerzo de los vecinos en acción conjunta, pero también la Sociedad empéñase en obtener la buena voluntad de las autoridades municipales, algo olvidadas de las necesidades de ese importante barrio de la capital.

A tal objeto, son ya numerosas las notas que ha enviado a la Intendencia Municipal, en las que se solicitan, entre otras cosas, las siguientes:

Implantación de líneas tranviarias por Directorio desde Avenida La Plata hacia el oeste; líneas tranviarias por José M. Moreno hasta Directorio; pavimentación de la calle José M. Moreno desde Pedro Goyena a Valle; Chaco desde Senillosa hasta Beaucheff; apertura y pavimentación del pasaje Angaco; aumento del alumbrado por Independencia desde Castro Barros hasta Avenida La Plata; reposición del servicio de barrido en la parroquia; plaza pública en la quinta Lezica.

Merece párrafo aparte, la nota en que se presenta a estudio de la Intendencia un proyecto sobre la creación de una plaza pública en la llamada quinta Devoto, que comprende las calles Mármol, Venezuela, Muñiz y Méjico.

En dicha nota, se demuestra en forma clara los beneficios que reportaría a la parroquia la implantación de la citada plaza, como también las condiciones ventajosas en que la Municipalidad podría adquirir dichos terrenos.

Pone de relieve también el anhelo de la población almagrense, que desde hace muchos años, conjuntamente con la prensa parroquial, están bregando por la obtención de esa gran mejora edilicia.

Colombófila

SOCIEDAD "LA PALOMA MENSAJERA"

La sociedad del epígrafe, realizará mañana un importantísimo concurso de palomas mensajeras, denominado "Nacional de Pichones", desde la estación Alberdi, sobre un recorrido de 212 kilómetros

En esta prueba se disputará por séptima vez, una valiosa copa denominada: "Armando J. Chiarino", la que quedará definitivamente en poder del concursante que gane por dos veces, ya sean consecutivas o alternadas.

El encasillamiento de las palomas concurrentes, se realizará hoy en el local social, Lavalle 3691, desde las 17 hasta las 19 horas.

Automóvil Club Argentino

Distrubución de premios

Hoy a las 17 horas en el salón de fiestas del Automóvil Club Argentino, Florida 640, la comisión directiva de la institución nombrada hará entrega de los premios a los corredores clasificados en las dos últimas carreras automovilísticas realizadas bajo su patrocinio, el "Gran Premio 1924", y el "Primer Circuito de Otoño".

Al citado acto han sido invitados todos los socios del club

Los premios a distribuírse son los siguientes:

"Gran Premio 1924". — Primer premio, a Mariano de la Fuente, copa de plata sellada, donada por el presidente del club, don Agustín Motto, diploma y 7.500 pesos en efectivo, corresponden a este corredor, además, la copa "Intndencia de Pergamino", plaqueta de oro donada por el Audax Córdoba, medalla de oro que constituye el premio "Club de Gimnasia y Esgrima de Rosario" y el premio "Regularidad", representado por una plaqueta de oro donada por don Santiago O. Motta.

Segundo premio: a Bernardo Duggan, 3000 pesos en efectivo y medalla de oro, correspondiéndole además, la copa "La Mercantil Rosarina".

Tercer premio, a Horacio Ferreyra, 2.000 pesos en efectivo, que representan el premio "Gobernador de Córdoba.

Cuarto prmio, a Ernesto Zanardi, "Asociación Deportiva de Pergamino" 1.500 pesos en efectivo.

Quinto premio, a José Cazeneuve, "Asociación Importadores de Neumáticos", consistente en 1.00 pesos en efecto. Le corresponde, además, el premio Comisión Directiva, representando por un cronómetro de oro.

A los corredores que también terminaron la prueba, se les entregará una medalla de oro. Ellos son: Juan A. Malcolm, José Sesideri, Hugo Johansen, Alberto Aubain Balda, Antonio Gaudino y Roberto Andreoni.

A los compañeros de los cinco primeros clasificados, medalla de oro.

"Primer Circuito de Otoño". — A Juan A. Malcolm, copa de plata Challenge, permanente, donada por don Agustín Motto, presidente de la institución, medala de oro y 5.000 pesos en efectivo Le coresponde, también una copa de plata donada por el vicepresidente del Club, doctor Carlos Silveyra (hijo).

Segundo premio, a Eduardo A. Luro, 2.500 pesos en efectivo y medalla de oro. corresponiéndole, además, el premio "Señora Andrea L. de Duggan", consistente en la suma de 7.50 pesos en efectivo.

Tercer premio, a Jorge A. Luro, 2.000 pesos en efectivo y medalla de oro.

Cuarto premio, a Antonio Gerli (n)., 1.000 pesos en efectivo y medalla de oro.

Quinto prmio, a Antonio Trabucco, 7.50 pesos, en efectivo y medalla de oro.

Se entregará al corredor Tomás M. Duggan, una copa de plata donada por la casa Storni, como recordman de las 5 primeras vueltas.

En Mendoza se inaugurará una Escuela de Aviación

El director del servicio Aeronáutico del ejército, envió una nota al gobernador de la provincia de Mendoza, en la que lo comunica que el día 5 del corriente mes quedará integrada la dotación de personal y material asignados al Aero Club de Mendoza, para que puedan iniciarse de inmediato y con carácter peranente, las actividades de la Escuela de Pilotaje.

A dicha escuela se le ha provisto de un avión con una dotación de herramientas, asignándole también un piloto militar y un mecánico.

Dentro de breve tiempo la escuela será completa con otro avión del mismo tipo y herramientas completamentarias, lo que permitirá levantar un taller, el que asignará el funcionamiento normal de la misma y facilitará la organización del curso gratuito de aprendices mecánicos.

Propaganda de la Cruz Roja Argentina en las escuelas públicas

El Consejo General de Educación ha acordado a la Cruz Roja Argentina, la autorización que solicitó para hacer propaganda de sus nobles finalidades en el seno de la escuela argentina, ya sea dando conferencias, distribuyendo folletos o fundando comités escolares.

Al mismo tiempo, ha hecho saber a la mencionada institución que, para acordarle el permiso que solicita para hacer uso de los locales escolares a fin de dar conferencias, es necesario que indique la ubicación de los mismos, como también la hora en que se llevarán a cabo dichas conferencias.

CRONICA SOCIAL

En la mayor intimidad será consagrada hoy la unión matrimonial de la señorita Rosa María Pereyra con el señor Esteban Fablet, siendo padrinos la señora Feliciana Rodhe de Fablet y el señor Benjamín Pereyra.

Del casamiento civil serán testigos los señores Bernardo Mitchell y Aurelio J. Fablet.

* * *

Se efectuará hoy el enlace de la señorita Margarita Giral Salady con el doctor Roberto Badham.

* * *

La Asociación de Santa Rita hará oficiar una misa el 5 del corriente a las 9 en la iglesia de San Agustín, con motivo del enlace de la señorita María Lía Bombal.

* * *

En la iglesia de San Agustín, la Archicofradía de Madres Cristianas recientemente constituida, hará oficiar una misa mañana a las 10, a la que concurrirán las primeras asociadas.

El sermón de circunstancias estará a cargo del R. P. Reverter.

* * *

Por el alma del señor Dalmiro H. Martínez se oficiará un funeral el martes próximo en la iglesia de Nuestra Señora del Pilar.

* * *

Numerosa concurrencia asistió a las misas oficiadas esta mañana en la basílica de Nuestra Señora del Socorro, por el alma de la señora Ramona Sastre de Casado.

* * *

Se ausentarán hoy para Montevideo el ministro de Portugal, doctor Alberto D'Oliveira y su señora Josefina Dautas.

* * *

El capellán de la armada R. P. Pastor Islas, consagró hoy, en casa de la novia la boda de la señorita Inés Figueroa con el alférez de fragata Oscar G. Ardiles.

* * *

La señorita Paulina Wollmasen ofrecerá esta tarde un te a un núcleo de amistades, despidiéndose de la vida de soltera.

* * *

Motivó una simpática demostración de amistad la comida efectuada anoche en el Plaza Hotel que en honor del señor Enrique Harriague Castex ofrecía un núcleo de amistades.

Fueron comensales, entre otros, los caballeros:

R. Dan Geldesen, Ernesto Roques, Enrique Torres Agüero, Luciano Bombal Villanueva, J. A. Roques (hijo), Benjamín Dubau, Jorge Bombal, Horacio Rodríguez Lubary, Juan José Etcheberry, Juan Carlos Acevedo Ramos, Emilio Correa Morales, Lorenzo Echeverry, Juan José Baca Castex, Patricio Kilmurry (hijo), Eugenio Casterán, Manuel Gutman, Miguel Iturbe, Carlos María Ceballos, José María Bombal, Alberto Suárez, H. Ruiz Panelo, Alfredo Baca Castex, Carlos Schóo Lastra, Eugenio Blanco Colman, Enrique Schoo Lastra, Alfredo Cambaceres (hijo).

* * *

Celebrando la reciente designación del señor Aquiles J. Bucich de superintendente de Mercados, un núcleo de amigos le ofrecerá el 8 del corriente una comida para la cual ya se han adherido numerosas personas.

* * *

Se ha formalizado el compromiso matrimonial de la señorita Sara Drock con el señor Alfredo Catán.

* * *

En la mayor intimidad será bendecida hoy la unión matrimonial de la señorita Elide Goletti Manfredini con el señor Carlos César Dellecroce.

Serán padrinos la señora Adela L. del Manzo y el señor Arturo J. Gibbon.

En el acto civil actuarán como testigos los señores Fernando Novero y Antonio S. Ponce, por la novia, y el señor Alberto Gibbon y doctor Clodomiro Hernández por el novio.

La pareja se ausentará en viaje de placer a Chile, donde pasará una breve temporada.

* * *

En el templo de S. Nicolás de Bari será bendecida hoy a las 21, la boda de la señorita Alejandrina Daul con el doctor Aurelio Serantes Lasserie.

Serán padrinos la señora Angela L. de Serantes y el señor Emilio Daul.

Fueron testigos del acto civil el capitán Emilio A. Daul y el señor Héctor A. Daul, por parte de la novia, y el señor Alberto Serantes y doctor Arturo Serantes por la del novio.

Los novios harán su entrada al templo, seguidos del siguiente cortejo.

Aurelia F. de Daul con Alfredo R. Famín, Griselda G. de Serantes con Alberto Serantes, María Serantes de Alfonsín, María Celia Imbert de Daul con Emilio A. Daul, Carmen L. de Serantes con José B. Serantes, Celina P. de Serantes con Arturo Serantes, Aelita Angélica Serantes con Héctor A. Daul, María Elena Daul con Enrique Serantes, Ana María Monteverde con Armando Daul y Emma L. de Giannattasi con Roberto Daul.

En memoria de los socios y benefactores fallecidos durante el año y en conmemoración de la Santa Cruz, la sociedad Euskal Echea, hará oficiar el domingo próximo a las 10, una misa en la iglesia de San Juan.

* * *

Según estaba anunciado, mañana se realizará en la quinta Yapeyú, de Ramos Mejía, el te danzante organizado por una comisión de señoritas con el fin de allegar recursos para la construcción del edificio propio para la Casa de Auxilio.

* * *

Ha sido sometida a una intervención quirúrgica la señorita Mercedes Derqui.

LA MODA

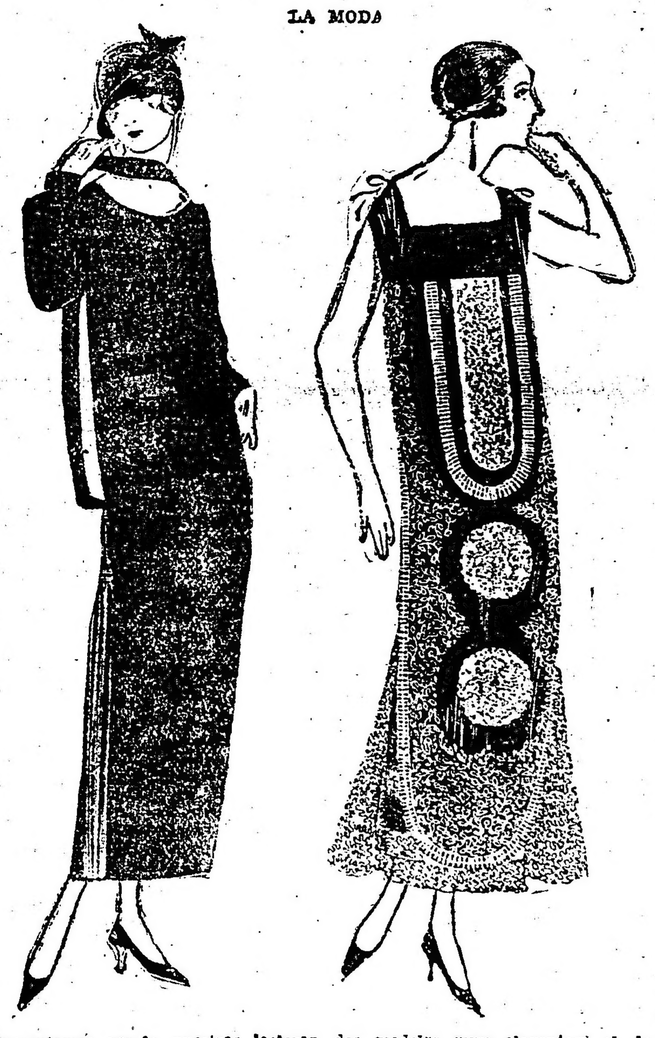

Presentamos hoy a nuestras lectoras dos modelos muy elegantes: el de la izquierda es en "crépe Georgette" "bleu bleuet" con bandas transversales, tono sobre tono, terminando en una echarpe que pasa por el cuello antes de caer sobre la espalda. El de la derecha, es de satín negro bordado de coral rosa y plata.

El jueves 8 del corriente, se efectuará el enlace de la señorita María Mercedes Barros con el capitán de fragata Carlos A. Braña.

* * *

El encargado de negocios de Polonia, señor Ladislao Mazurkieviez y su señora Nieves Ramos Montero, ofrecerán esta tarde una recepción en honor de las autoridades nacionales, miembros del cuerpo diplomático y sus relaciones personales, celebrando el aniversario de la independencia de su país.

Los esposos Mazurkieviez - Ramos Montero, recibirán mañana a los miembros de la colectividad polaca que deseen saludarlos.

* * *

La boda de la señorita Angélica Amadeo Casares con el doctor Hernán Muschwitz, será bendecido el 25 del próximo mes de junio.

* * *

En la iglesia de Nuestra Señora de las Victorias se oficiará misas esta mañana en memoria del doctor Osvaldo Magnasco, asistiendo numerosa concurrencia a la piadosa ceremonia.

* * *

Festejando el reciente compromiso matrimonial de la señorita Carmen de Bary con el doctor Miguel Padilla (hijo), el doctor Federico Helguera y señora María Luisa Padilla, ofrecieron anoche una comida, de la cual participaron también las personas siguientes:

Doctor Angel Centeno y señora Flora del Campo, Eduardo Bary y señora María Julia Brinkmann, señora Dora de Bary de Cazón, doctor Miguel Padilla y señora Liboria Padilla, doctor Eduardo Bidau y señora María Julia de Bary, doctor José Alberto Caeiro y señora Mary Helguera, Ricardo M. Klappenbach y señora Josefina Helguera, señoritas María Lía Padilla, María Elena Fauvety, Norah de Bary, Carolina Padilla y doctor Angel M. Centeno (hijo).

* * *

Motivó una interesante reunión social la comida que ofreció anoche la señorita Emma del Cerro Abellas, a un núcleo de relaciones, festejando una fecha íntima.

* * *

Las amistades de la señorita María Lía Bombal, pasarán esta tarde a saludarla, con motivo de su próximo enlace.

* * *

En el templo de Nuestra Señora de las Victorias será bendecido hoy el enlace de la señorita Blanca María Malusardi con el señor Raúl A. Roccatagliata actuando como padrinos la señora Ida C. de Roccatagliata madre del novio y el señor Adriano Malusardi padre de la novia.

Acompañará a los novios el siguiente cortejo: señora Catalina Briant de Malusardi con Juan Roccatagliata; Alicia Malusardi Briant con Juan Carlos Cicogna; María Esther Roccatagliata de Vásquez con el doctor Ramón F. Vásquez; Beatriz Perea Briant con Alejandro Pegasano; Sara Roccatagliata de Iten con Emilio Iten; María Elena Schumacher con Mario Cúneo; Margarita Roccatagliata con Eduardo Vásquez; Beatriz Roccatagliata con Ernesto Daneri; Sara Perea Briant con Pedro Piccaluga.

En el acto civil serán testigos por parte de la novia el ingeniero Alfredo Briant y el doctor Mario Bauchiero y por parte del novio el doctor Humberto Garbini y el señor Osvaldo Dellepiane.

* * *

La boda de la señorita Josefina Larreta y Anchorena con el señor Rodolfo Zuberbuhler Pirovano se realizará en el mes entrante.

Dadas las vinculaciones y simpatías que rodean a los contrayentes en nuestra sociedad la ceremonia ha de dar margen a una nota social de muy lucidas proporciones.

* * *

En la semana próxima llegará a esta capital el nuevo tercer secretario de la Legación de Japón, señor Renzo Suzuki.

* * *

El 22 del corriente partirá para su país, en uso de licencia, el consejero de la Embajada de Estados Unidos, Mr. Willing Spencer.

La señora Sara Onrubia de García Herrera ofrecerá un te a un núcleo de relaciones el 10 del corriente con motivo de su próximo viaje a Europa.

* * *

A fines del corriente será consagrado el enlace de la señorita Esther Gascón con el señor Fermín P. Lugones.

* * *

Promete alcanzar lucidas proporciones el te danzante que se realizará el domingo próximo en el Savoy Hotel organizado por una comisión de damas de la Asociación de Nuestra Señora de Luján de Flores a beneficio de sus obras.

Entre las familias de nuestra sociedad que figuran en esta fiesta y dados los fines que persiguen sus organizadoras desde ya puede descontarse el éxito de la misma.

La entrada con opción al te ha sido fijada en $ 4, pudiendo solicitarse por teléfono al número 1024 Flores.

* * *

Esta tarde en la mayor intimidad será bendecido el enlace de la señorita Armanda M. Bogo con el señor Pedro Mensa. Actuarán de padrinos la señora Angela C. de Bogo madre de la novia y el señor Antonio Mensa, padre del novio.

Del matrimonio civil serán testigos los señores Oscar A. Bogo y Juan Valladares.

* * *

La Comisión Directiva del Círculo de Damas Catamarqueñas hará celebrar mañana a las 11, en el templo de San Ignacio, una función religiosa en honor de su patrona, la S. S. Virgen del Valle.

La oración sagrada está a cargo del R. P. Alberto Molas Terán.

Invitan las señoras:

Delia Luzuriaga de Castillo, Esther Ruzo de Ahumada, Elsa Walter de Navarro, Nieves Esquiú de Castellanos, Justina Macías de Soria, Virginia Sotomayor de Ahumada, María Walker de de la Vega, Elena Castellanos de Bavio Esquiú, Juana Rosa Ahumada de Robles, Leonor Castro de Vera, Emma María R. de Acuña, Carmen Galíndez de Maza, María Herminia Soria de Avellaneda Huergo María Sofía Acuña de Ibarretis, Lola Molas Terán.

* * *

En la mayor intimidad será consagrada el 12 del corriente, en casa de la novia, la boda de la señorita Mercedes Piñero Pacheco con el señor Carlos Gondra, actuando de padrinos la señora María Antonia Gondra y el señor Ireneo Piñero (padres).

En el enlace civil serán testigos los señores Justo y Rodolfo Piñero Pacheco y los doctores Manuel Augusto y Luis A. Gondra.

* * *

En los salones de la Asociación Patriótica Española, Bernardo de Irigoyen 672, tendrá lugar mañana el almuerzo organizado en honor del señor Alberto I. Gache, cónsul argentino en Barcelona, por los presidentes de las sociedades:

Asociación Patriótica Española, Sociedad Española de Beneficencia, Asociación Española de Socorros Mutuos, Club Español, Institución Cultural Española, Cámara Española de Comercio Centro Catalán, Centro Gallego, Centro Asturiano, Centro Región Leonesa, Círculo Andaluz y Asociación Canaria de Socorros Mutuos.

* * *

—Mejorada la señora María Angélica Torres de Dodero.

—En vías de un completo restablecimiento la señorita Julia Cattaneo.

—Enferma, la señora Carmen Basavilbaso de Villafañe.

—Guarda cama la señora Sara Reguriaga de Acosta.

—En el mismo estado la señora Carolina Stegmann de Aguirre.

—Se encuentra enferma, la señorita María Elena Luro Roca.

—Mejora la señora Luisa T. de Debernardis.

—Restablecida, la señora Rosario Millán Peralta de Mauriño.

—Algo mejor el señor Luciano J. Burgos.

—Sigue mejor la señora Lucila Sosa de Spurr.

—Mejor la señora Isabel M. de Buchanan.

—Se encuentra en forma la señorita Josefina Nouguier Casares.

—Ha sido sometido a una intervención quirúrgica, siendo su estado satisfactorio, el señor Eduardo García Uriburu.

—Se halla enferma la señora Concepción Acosta de Brikner.

—Continúa enfermo, el señor José Manuel Elzaguirre.

—Guarda cama la señora Margarita Reyes Oribe de Lerena.

—Se halla enferma la señora Ana Nelson de Daly.

—Se encuentra enferma la señora Magdalena Ocampo de Casares.

—Continúa bien la señorita Paulina Gowland.

* * *

El enlace de la señorita Luisa Martínez de Hoz con el señor Abel Saint será bendecido el 25 de julio próximo.

* * *

Se ha formalizado el compromiso matrimonial de la señorita María Isabel Dessein con el señor Marcos M. de la Serna.

* * *

Han llegado:

—De Catamarca, el señor Nemesio Medina.

—Han regresado de Monte Veloz el señor Benjamín Muñiz Barreto y su señora, María Luisa Tornquist.

—De San Miguel, la señora Angélica de Alzaga de Domínguez y su hija Celina, la señora Angélica Domínguez Alzaga de Paunero, el señor Roberto Bunge, su señora, Lola Campos Urquiza, y sus hijos, y el doctor Clodomiro Zavalía su señora, María Constanza Bunge Guerrico, y sus hijos.

—De Mar del Plata, el señor Abel Paz y su señora, Rebeca Otamendi, y el señor Pedro A. Honores y su señora, Clarisa Paz.

—De Córdoba el doctor Eugenio T. Burgos.

—De Rosario, la señorita Alcira Clivá

—De Lozama, la señora Amalia Huergo de Arenaza y la señoritas María Luisa Agote, Sara Rodríguez Loredo y Celina, Amalia y Susana de Arenaza Huergo.

—De Tandil, la señora Inés Arana de Díaz y sus hijas Laura y Cora.

—De Entre Ríos, la señora Justa Urquiza de Campos, sus hijas Justa y Haydée y la señorita Susana Nocetti Seeber.

—De Misiones, la señorita Concepción Acuña.

—Del Tigre, el señor Juan José de Eilzalde y su señora, Stella Muñiz Livingston.

—De Roque Pérez, el señor Aureliano Bosch y su señora, María Laura Escalante.

—De Cristiano Muerto el doctor Manuel Sáenz Rosas y familia y las señorita Julia Sáenz Rosas.

—De Merlo el doctor Alfredo Ardoino y familia.

* * *

Han partido:

—Para Tucumán el señor David Frías Padilla y señora.

—Para la Paz, el señor Eduardo Rocha y señora.

—Para Córdoba, el señor Carlos Dobre y señora.

—Para Salta, el señor Nicolás González Iramain.

—Para Río Negro el señor Miguel Piñeiro Pearson y señora, Marta Guerrero.

—Para Córdoba, el señor Eduardo Bullrich y familia.

—Para Alta Gracia y Córdoba, los señores Juan Berduc y familia, Raúl Campo, Celedonio Roca, Ricardo Garrido y el doctor Marcelo Peyret.

—Para Casalengo, el señor David Uriburu.

—Para Rosario, el doctor González Lagos, Luis Moreno, Tomás Guerrero, Fernando Pérez, John Chapman y Rafael Araya.

—Para Ticino el señor Carlos Fregueiro.

Dr. Fernández Castro
ANTEOJOS — OPERACIONES
OJO Oculista del Hospital Oftalmológico Santa Lucía. — Jefe del servicio en el Hospital Fernández. DEFENSA 691 — Consultas de 14 a 16.

CHINATO GARDA
es el mejor

CARRERAS DE CABALLOS

HIPODROMO ARGENTINO

Performances y aprontes

En el Hipódromo Argentino se realizará mañana la reunión habitual de carreras, habiéndose preparado un interesante programa que reúne a un grupo destacados de productos.

Por eso, sin duda, y no obstante las dificultades con que tropezará por la falta de vehículos, concurrirá a la reunión un público numeroso.

PERFOMANCES Y APRONTES

PRIMERA CARRERA

Distancia 1600 metros

Matemullo. — Con 44 kilos fué 4o. de Zena 51, Tamarisco 52 y Paquitín 48, en 1'37" los 1600 metros y luego con 46 fué no placé de Galenco 47, en 58" los 1000 metros.

Con el peón marcó 1'2" 3|5.

Overall. — Con 55 kilos fué 3o. de Rey de Roma 55, 2a. arquise 56, en 1'39" 3|5 los 1600 metros y luego con 51 fué no placé de Cartucho 50, en 1'58" 1|5 los 1800 metros.

Con Bastías aprontó bien.

Morrongo. — No placé con 48 ks. de Tamarisco 56, en 1'39" 4|5 los 1600 metros y luego con 54 fué 4o. de Hablantín 50, Paquitín 52 y Que Peine! en 1'59" 1|5 los 1800 metros.

Puede ganar.

Almirante. — Con 54 ks. en el clásico Apertura, fué no placé de Cartucho 54, en 1'36" los 1600 metros y luego con 55 fué 4o. de Desprociado 52, Chelroke 50 y Morrongo 54, en 1'43" 3|5 los 1700 metros.

A la par de Lanzafuego, marcó 43".

Polvorín. — Con 53 kilos fué segundo de Qué Peine! 53, en 1'36" 4|5 los 1600 metros y luego ganó con 54, segundo Veneciano 57, tercero Sandokan 57, en 2'4" los 2000 metros.

Con E. Lema y a la par de Matorral, marcó 50".

Iniciador. — Es debutante.

Es dudoso.

Tin Tan. — Con 48 kilos fué 4a. de Tamarisco 53, Nandipá 54 y Sensitivo 57, en 1'43" 4|5 los 1700 metros y luego con 47 fué 3o. de Hablilla 48, 2a. Meneguina 49, en 1'44" 4|5 la misma distancia.

Anda bien.

Calabria. — Con 45 ks. fué no placé de Hablilla 48" en 1'44" 4|5 los 1700 metros y luego con 50, fué 2a. y última de Movedizo 54, en 1'44", la misma distancia.

Anda bien.

Meneguina. — Con 51 ks. fué no placé de Maturrango 54, en 1'7" 2|5 los 1100 metros y luego con 49" fué 2a. de Hablilla 48, en 1'44" 4|5 los 1700 metros.

Puede ganar.

Veneciano. — Con 55 ks. fué no placé de Almirante 55, en 1'37" 4|5 los 1600 mts. y luego con 57 fué 2o. de Polvorín 54, en 2'4" los 2000 mts.

Con Acosta, aprontó en 45"

Siempre. — Con 55 ks. no placé de Matorral 55, en 1'32" 2|5 los 1500 metros y luego con 54 fué no placé de Tin Tan 51 en 2'6" los 2000 metros.

Puede correr bien.

Pórfido. — Con 50 ks. fué no placé de Qué Peine! 53, en 1'36" 4|5 los 1600 metros y luego ganó con 55, 2o. Gorra Colorada 55, 3o. Jour Star 55, en 1'51", 4|5 los 1800 metros.

Es enemigo.

Sandokán. — Con 53 ks. fué 3o. de Qué Peine! 53, 2o. Polvorín 53, en 1'36" 4|5 los 1600 metros y luego con 57 fué 3o. de Polvorín 54, 2o. Veneciano 57 en 2'4" los 2000 metros.

Anda muy bien.

Gorra Colorada. — Con 50 ks. fué no placé de Qué Peine! 53, en 1'36" 4|5 los 1600 metros y luego con 55 fué segundo de Pórfido 55 en 1'51" 4|5 los 1800 metros.

Aprontó en 47".

Indian Chief. — Con 55 ks. fué no placé de Parola 50 en 1'6" 4|5 los 1100 metros y luego con 55 fué no placé de Pórfido 55 en 1'51" 4|5 los 1800 metros.

Anda regular.

Attaché. — Fué no placé de Chelroke en 1'37" 1|5 los 1600 metros y luego fué no placé de Pórfido en 1'51" 4|5 los 1800 metros.

Puede andar cerca.

El Monje. — Fué no placé de Rey de Roma en 1'38" los 1600 metros y luego fué no placé de Pórfido en 1'51" 4|5 los 1800 metros.

No corre.

SEGUNDA CARRERA

Distancia 1100 metros

Picaresca. — Es debutante.

Anda bien.

Esquiva. — Debutó siendo no placé de Vedette en 1'1" 1|5 los 1000 metros y luego fué no placé de Manota, en 58" 4|5 la misma distancia.

Puede ganar.

Audacia. — Es debutante.

Es muy ligera.

La Gondolliera. — Fué no placé de Necesitada en 1'2|5 los 1000 metros y luego fué no placé de Costa Rica en 59" la misma distancia.

Anda regular.

Infidenta. — Es debutante.

Es ligera.

Miss Rose. — Fué 2o. de Mentirosa, en 1'2" los 1000 metros y luego fué 3a. de Manota, 2a. Encrucijada, en 58" 4|5 la misma distancia.

No corre.

Acedera. — Fué 3a. de Enchala, 2a. Panterita en 59" 3|5 los 1000 metros

---

JOCKEL CLUB — ASAMBLEA UNICA citación. — Se convoca a los señores socios del Jockey Club a Asamblea General Ordinaria, que de acuerdo con lo dispuesto por el Art. 5o. de los Estatutos, tendrá lugar el día sábado 3 de mayo próximo, a las 22 horas, en el local del Club, calle Florida 559.

ORDEN DEL DIA

de la Asamblea General

1o. Lectura y aprobación de la Memoria y Balance anual.

2o. El acuerdo con el Art. 7o. inc. 1o., de los Estatutos: elección de presidente, en reemplazo del Dr. Joaquín S. de Anchorena, que termina el período por el cual fué electo; diez miembros de la Comisión Directiva, en reemplazo de los salientes, señores: Francisco J. Beazley, Tomás Juárez Celman, Adolfo G. Lauro, Jorge A. Mitre, Guillermo Paats, Héctor G. Ramos Mejía, Justo J. Sáenz Valiente, Matías G. Sánchez Sorondo, Jorge A. Santamarina, Benito Villanueva y cinco suplentes.

3o. Designación de dos señores socios arasprobar y firmar el acta de la asamblea.

Art. 8o. de los Estatutos.—La Asamblea General se considerará en quórum a las 22 horas, con la presencia de la quinta parte de los socios activos. Si a esa hora no estuviera presente ese número, la Asamblea quedará constituída con el número de socios presentes a las 23 horas. Las citaciones se harán por la prensa durante tres días y con transcripción del presente artículo.

Buenos Aires, abril 28 de 1924. — Samuel A. Casares, secretario general.

19|586 v. 3 mayo

Tapial. — Con 57 kilos fué 2o. de Rey de Roma 54, en 2'36" los 2500 metros y luego con 57" hizo puesta con Sufra! 50, 3o. Doria 54, en 3'8" 3|5 los 3000 metros.

Con Arcuri, trabajó al freno.

Brincador. — Con 59 kilos fué 4o. de Tapial 53, Narval 48 y Ouro Preto 43, en 2'15" 4|5 los 2200 metros y luego con 57 fué 4o. de Doria 51, Nombre 47 y Sufra! 50, en 3'9" 1|5 los 3000 metros.

Con Acosta y a la par de Cervantes se desempeñó regular.

Brown. — En el clásico Pueyrredón con 58 kilos fué 3o. y último de Staver II 58, 2o. Don Padilla 58, en 4' 14" 1|5 los 4000 metros y luego en el Aronales con 57 fué 2o. de Ciervo 53, en 1'36" 2|5 los 1600 metros.

Con E. Rui, marcó 50". Es enemigo.

Mistico. — Ganó con 55 kilos el clásico Bosch, 2o. Pibe 52, 3o. Barbijo 51 en 1'36" 2|5 los 1600 metros y luego en el Perú con 61 fué no placé de Cartucho 51, en 1'36" la misma distancia.

Con Pelletier, aprontó bien.

Sisley. — Debutó ganando el Gran Premio Nacional, 2o. Movedizo, 3o. Buen Papel, en 2'38" 2|5 los 2500 metros y luego en el América con 55 kilos fué 2o. de Hijo Mío 59" en 1' 35" 3|5 los 1600 metros.

Con B. Gómez, marcó 1" 2|5 ayer.

Ordenanza. — Ganó con 54 ks. 2o. Merry Star 42, 3o. Zeus 47, en 1'39" los 1600 metros y luego en el clásico Perú con 56 fué 3o. de Cartucho 51, 2o. Barbijo 48, en 1'36" la misma distancia.

Con Lanatti, trabajó bien.

SEXTA CARRERA

Distancia 1100 metros

Manota. — Debutó siendo 4a. de Engreída, Sama y Kola, en 58" 1|5 los 1000 metros y luego ganó, 2a. Encrucijada, 3a. Miss Rose, en 58" 4|5 la misma distancia.

Con E. Ruiz, aprontó en 31".

Necesitada. — Fué 2a. de Anatema en 1' los 1000 metros y luego ganó, 2a. Biansa Capelli, 3a. Mentirosa, en 1' 2|5 la misma distancia.

Puede ganar.

Dunseval. — Corrió una vez y ganó, 2a. Encrucijada, 3a. Persiana, en 1' 5" 1|5 los 1100 metros.

Con Fenucci, aprontó en 31".

Mentirosa. — Ganó, 2a. Miss Rose, 3a. Pintabien, en 1'2" los 1000 metros y luego fué 3a. de Anatema, 2o. Bride en 1'12" 2|5 los 1200 metros.

Puede ganar.

SEPTIMA CARRERA

Distancia 1600 metros

Teladi. — Con 56 kilos fué no placé de Little Wing 42, en 1'36" 4|5 los 1600 metros y luego con 54, fué no placé de Copiapó 46, en 1'37" la misma distancia.

Con Leguisamo, marcó 50" 2|5.

Lottery. — Viene del hipódromo de Maroñas.

No corre.

Copiapó. — Con 51 kilos fué 3o. de Pashá 57, 2o. Narval 49, en 2'16" 1|5 los 2200 metros y luego con 56 fué 3o. de Ranquelero 50, 2o. Sufra! 51 en 2'20" 4|5 la misma distancia.

Con el peón marcó 42".

Poully. — Con 60 kilos fué no placé de Maneador 47, en 1'38" 1|5 los 1600 metros y luego en el clásico E. U. del Brasil con 59 fué 3o. de Mameluke 59, 2o. Tangage 60, en 1'37" 2|5 la misma distancia.

Anda como para ganar.

Juventas. — En el clásico Chile con 50 kilos, fué 2a. de Noria 50, en 2' 38" 3|5 los 2500 metros y luego con 59 fué 4a. de Hablilla 48, Meneguina 49 y Tin Tan 47, en 1'44" 4|5 los 1700 metros.

Con Lema, aprontó bien.

Pardón. — Con 51 kilos fué no placé de La Dicha 43, en 2'15" 1|5 los 2200 metros y luego con 51 fué no placé de Tapial 53, en 2'15" 4|5 la misma distancia.

Anda muy bien.

Atención. — Con 53 kilos fué no placé de Pashá 57, en 2'16" 1|5 los 22000 metros y luego con 52 fué 4o. de Timba 46, Condeña 51 y Cabarí 48, en 1'37" los 1600 metros.

Aprontó en 44" 1|2.

Hablilla. — Ganó con 46 kilos, 2o. Tamarisco 53, 3o. Pitusa 56, en 1'37" 1|5 los 1600 metros y luego ganó con 45, 2o. Luisillo 47, 3o. Barbijo 54, en 1'37" 1|5 la misma distancia.

Siempre es enemiga.

Reina. — En el clásico Tomkinson con 54 kilos fué 3a. de Sierra Leona 54, 2a. Timba 52, en 1'37" 3|5 los 1600 metros y luego en el Xas Heras con 46 fué no placé de Poderosa 54, en 2'3" 4|5 los 2000 metros.

No corre.

Matorral. — Con 51 kilos fué no placé de Sensitivo 55 en 1'39" 4|5 los 1600 metros y luego con 46 fué 3o. de Galense 47, 2o. Lanzafuego 48, en 58" los 1000 metros.

Anda bien.

Merry Star. — Con 46 kilos fué no placé de Hablilla 48, en 1'42" 4|5 los 1700 metros y luego con 43 fué 4a. y última de Hablila 46, Tamarisco 53 y Pitusa 56, en 1'37" 1|5 los 1600 metros.

A la par de Musette marcó 43" 4|5.

Murmullo. — Ver la 1a. carrera.

No corre.

Veneciano. — Ver la 1a. carrera.

No corre.

OCTAVA CARRERA

Distancia 2500 metros

Doria. — Con 54 kilos fué 4a. de Rey de Roma 51, Nombre 49 y Miseltoe 52, en 2'55" 3|5 los 2800 metros y luego con 54 fué 3a. de Tapial 57, Sufra! 50, en 3'8" 3|5 los 3000 metros.

Con Coronel, aprontó bien.

Préstamo. — Con 54 kilos fué 4o. y último de Rey de Roma 54, Tapial 57 y Decamps 55, en 2'56" los 2500 metros y luego con 53 fué no placé de Burguesa 47, en 2'16" 2|5 los 2200 metros.

Con Tedeschi, se desempeñó regular.

Burguesa. — Ganó con 56 kilos, 2a. Doña Chela 55, 3a. Vengadora 46, en 1'40" 3|5 los 1600 metros y luego ganó con 47, 2o. Decamps 51, 3o. Apogeo 51, en 2'16" 2|5 los 2200 metros.

Con Canal, marcó 44".

Luisillo. — Con 45 kilos fué no placé de Préstamo 43, en 2'56" los 2500 metros y luego con 47 fué 3o. de Habilla 45, en 1'37" 1|5 los 1600 metros.

Es buen candidato.

Paquitín. — Con 52 kilos fué 2o. de Hablantín 50, en 1'50" 1|5 los 1800 metros y luego ganó con 43, 2o. Sor Belen 49, 3o. Decamps 55, en 2'36" 3|5 los 2500 metros.

Es el favorito.

Condenador. — Con 42 kilos fué 4o. de Tapial 57, 2o. Sufra! 50, 3o. Doria 54, en 3'8" 3|5 los 3000 metros y luego con 48 hizo puesta con Sensitivo 57, 3o. Bariloche 54, en 2'17" 4|5 los 2200 metros.

Puede ganar.

Polvorín. — Ver la 1a. carrera.

Puede dar doblete.

Marquise. — Con 42 kilos fué no placé de Cartucho 51 en 1'36" los 1600 metros y luego con 57 fué no placé de Espiga 57, en 1'37" 2|5 la misma distancia.

Anda bien.

Alhambra. — Con 47 kilos fué no placé de Tapial 51, en 1'38" 2|5 los 1600 metros y luego con 54 fué no placé de Hablantin 50 en 1'50" 1|2 los 1800 metros.

Anda regular.

Tin Tan. — Ver la 1a. carrera.

No corre.

Las carreras de productos

Muy buenas anotaciones han reunido las pruebas destinadas a los "dos años perdedores". Damos a continuación los últimos informes.

POTRANCAS

Picarosca. —

Debutante, por Botafogo y Pigra, del stud Villanueva B. al cuidado de Naciano Moreno.

Puede iniciarse produciendo una buena carrera.

Esquiva.—

En sus dos únicas prescntaciones en público, ha estado fuera del marcador, pero corriendo discretamente.

Anda bastante regular. Con Ruiz aprontó en 30" 4|5.

Audacia. —

Debutante por Druid y Aurelia, del stud Martínez de Hoz al cuidado de Jesús Bastías.

Tiene ejercicios muy discretos y es muy veloz.

Con J. Bastías cubrió 600 metros en 36" 2|5.

La Gondoliera. —

No ha tenido figuración digna de mencionar.

Anda regular.

Ayer fué dominada por Lábaro en 36" 2|5.

Infidente. —

Debutante por Botafogo y Perfidia, del stud Talismán al cuidado de Alejandro Orezzoli.

Puede correr bien.

Con M. Lema marcó 31".

Acedera. —

La hija de Asturiano no reanza progresos dignos de mención.

Puede correr bien.

Marcó 30" 2|5.

Calabaza. —

Debutante por Moreno y Cucaracha, del stud La Crisis al cuidado de José Ghigliotti.

Es muy lijera. Puede ser el sport.

Adela.—

Debutante por Graganour y Abea, del stud El Tejado al cuidado de B. Roncales.

Cuenta con una corrida muy recomendable y es gran candidata.

Con R. Pelletier marcó 30" 1|5 en 500 metros. Será nuestra favorita.

Persiana.—

No le asignamos mayores pr obabiiidades.

Con Claverie marcó 31".

Plaza Fuerte. —

Debutante por Melik y La Pucelle, del stud Los Ranqueles al cuidado de M. Caimi.

Es muy lijera.

Ricura.—

Ha ejercitado una vez entrando cuarta.

Esta hija de Botafogo se desmpeña en privado como para poder ser la ganadora.

Hizo 500 metros en 30" 3|5.

Kissing.—

En su única prueba disputada, se ha desempeñado discretamente.

Ha mejorado bastante.

Pluie d'Or. —

Debutante por Fisherman y Nuit d'Or, del stud Las Chacras al cuidado de B. G. García.

Anda regular

Marcó 31".

POTRILLOS

Frayle Muerto.—

La carrera de su debut es poco recomendable.

Aprontó en 30" 3|5.

Murano.—

No lleva lógicamente, mayores probabilidades.

Con Altamiranda marcó 31".

El Mayordomo.—

Debutante por Humbertito y Criolla, del stud La Colorada al cuidado de Ambrosio Elnen.

Está muy bien preparado y es candidata a ganar.

Con R. Peña marcó 30" 2|5.

Sonido.—

Está corriendo segundo, pero si cumple su compromiso puede ganar.

Sauzal.—

Debutante por Botafogo y Sevallon del stud Condal.

Tiene ejercicios regulares.

Con E. Ruiz marcó 30" 4|5. Estará cerca.

Mentolito. —

Ha corrido una vez sin tener figuración.

No lo creemos mayormente.

Lábaro. —

Reaparece inmejorablemente preparado.

Al entraineur Amadeo Bonetto le gusta mucho esta carrera.

Ayer dominó a La Gondoliere en 35" 2|5

Serio—

Debutante, por Sandunguero y Siria, del stud Zaragoza, al cuidado de R. E. Rodríguez.

Está algo cargado de carnes, pero ande regular.

Con E. Lema se impuso fácilmente sobre Dinazarda, marcando 36".

Rip—

No lo creemos capaz de mejorar lo necesario como para poder ganar.

Ariel—

Su última carrera es bastante recomendable.

Competidores y jockeys

Primera carrera — 1.600 metros

1	Murmullo	56 R. Pelletier.
2	Overall	56 J. Bastías.
3	Morrongo	56 S. Pintado (ap.).
4	Almirante	56 E. Canessa.
5	(Polvorín	56 E. Lema (ap.).
6	(Iniciador	50 M. Lema.
7	Tin tan	51 J. Vecino (ap.).
8	Calabria	54 No corre.
9	Meneguina	54 I. Leguisamo.
10	Veneciano	53 no corre.
11	Siempre	53 A. Lallana (ap.).
12	Pórfido	53 J. Riero (ap.).
13	Sandokan	53 R. Peña (ap.).
14	G. Colorada	50 F. Arcuri.
15	Ind. Chief	50 J. Garrido.
16	Attaché	50 M. Acosta.
17	El Moje	50 No corre.

Segunda carrera — 1.100 metros

1	Picaresca	54 E. Ruiz
2	Esquiva	54 X. X.
3	Audacia	54 J. Bastías.
4	La Gond'ra	54 R. V. Lanati.
5	Infidenta	54 M. Lema.
6	Miss Rose	54 X. X.
7	Acedera	54 E. Orduna
8	Calabaza	54 G. Ardouin.
9	Adela	54 R. Pelletier.
10	Persiana	54 C. Claverie.
11	Mi Pasión	54 R. Rodríguez.
12	P. Fuerte	54 M. Acosta.
13	Ricura	54 T. N. Fernández.
14	Kissing	54 I. Leguisamo.
15	Pluie D'or	54 X. X.

Tercera carrera — 1.100 metros

1	F. Muerto	54 J. Canal.
2	Murano	54 M. Altamiranda.
3	El May'mo	54 X.X.
4	(Sonido	54 no corre.
5	(Sauzal	54 E. Ruiz.
6	Mentolito	54 J. Garrido.
7	Lábaro	54 R. V. Lanati.
8	Serio	54 M. Lema.
9	Rip	54 E. Canessa.
10	Ariel	54 E. Orduna
11	Fricot	54 E. Canessa.
12	Gitanillo	54 I. Leguisamo.
13	S. Julien	54 E. Orduna.
14	Falucho	54 F. Arcuri.

Cuarta carrera — 1.500 metros

1	Sharp Eyes	55 M. Lema.
2	Musette	55 E. Lema (ap.).
3	Parola	55 J. Vecino (ap.).
4	Carambola	55 F. Arcuri.
5	Charlatana	55 J. Bastías.
6	Camama	55 S. Pintado (ap.).
7	Dinazarda	55 R. Peña (ap.).
8	Riña	55 J. Fernández.
9	Charmg'na	55 J. Riero (ap.).
10	Oca XII	55 J. Di Tomasi.
11	Gabacha	55 G. Ardouin.
12	Burguesía	55 J. Canal.

Quinta carrera — 2.000 metros

1	Tangange	59 J. Canal.
2	Tapial	55 F. Arcuri.
3	Brincador	59 M. Acosta.
4	Brown	59 E. Ruiz.
5	Místico	59 R. Pelletier.
6	Sisley	55 B. Gómez.
7	Ordenanza	55 R. V. Lanati.

Sexta carrera — 1.100 metros

1	Manota	54 E. Ruiz.
2	Necesitada	54 F. Arcuri.
3	Dunseval	54 F. Fenucci.
4	Mentirosa	54 M. Acosta.

Séptima carrera — 1.600 metros

1	Teladi	57 M. Coronel
2	Lottery	56 No corre.
3	Copiapó	55 J. Lagomarsino.
4	Poully	55 B. Gómez.
5	Juventas	53 M. Lema.
6	Pardon	53 J. Canal.
7	Atención	52 M. Altamiranda.
8	Hablilla	51 M. de Biase.
9	Reina	49 No corre.
10	(Matorral	47 E. Lema (ap.).
11	(Mer. Star	42 F. Núñez (ap.).
12	Murmullo	44 No corre.
13	Veneciano	41 M. Acosta

Octava carrera — 2.500 metros

1	Doria	54 J. Garrido.
2	Préstamo	53 E. Ruiz.
3	Burguesa	51 J. Canal.
4	Luisillo	46 No corre.
5	Paquitín	46 M. Acosta.
6	Condenador	44 X. X.
7	Polvorín	43 Dudoso.
8	Marquise	43 M. de Biase
9	Alhambra	42 F. Núñez.
10	Tin Tan	41 No corre.

Pronósticos de la prensa para la reunión de mañana

	1a. carrera	2a. carrera	3a. carrera	4a. carrera	5a. carrera	6a. carrera	7a. carrera	8a. carrera
LA EPOCA	PPolvorín	Adela	Falucho	St. Chapadmalal	Sisley	Manota	Poully	Paquitín
Ultima Hora	St. Villanueva	St. Villanueva	Gitanillo	St. Villanueva	Sisley	Dunseval	Veneciano	Paquitín
El Diario	Pórfido	St. Villanueva	Gitanillo	St. Villanueva	Sisley	Manota	Copiapó	Polvorín
Tit Bits	Pórfido	St. Villanueva	Gitanillo	St. Villanueva	Sisley	Manota	Copiapó	Polvorín
El Telégrafo	St. Villanueva	St. Villanueva	Gitanillo	Carambola	Sisley	Mentirosa	Pardón	Paquitín
El Tiempo Cór.	St. Villanueva	Mis Rose	Falucho	St. Chapadmalal	Sisley	Manota	Juventas	Paquitín
La Unión	St. Villanueva	Mis Rose	Falucho	St. Villanueva	Sisley	Manota	Juventas	Paquitín
Sp. La Plata	St. Villanueva	Mis Rose	Falucho	St. Chapadmalal	Sisley	Manota	Juventas	Paquitín
Caras y Caretas	Pórfido	Ricura	Stud Condal	Carambola	Sisley	Manota	St. Villanueva	Luisillo
La Razón	Polvorín	Picaresca	Gitanillo	Sharp Eyes	Sisley	Manota	Juventas	Paquitín
Palermo	Polvorín	Adela	Gitanillo	St. Villanueva	Sisley	Manota	Juventas	Luisillo
Guarino	Murmullo	Audacia	Ariel	Burguesía	Ordenanza	Necesitada	Atensión	Burguesa
Le C. La Pta.	Pórfido	St. Villanuev	Gitanillo	St. Villanueva	Sisley	Manota	Pardón	Luisillo
Il Roma	Pórfido	Pluie d'Or	Ariel	Carambola	Sisley	Manota	Poully	Burguesa
La Tde. La Pta.	Almirante	Pluie d'Or	Ariel	Carambola	Sisley	Manota	Poully	Paquitín
El Hdo. de Bel.	Pórfido	St. Villanue	Gitanillo	Carambola	Sisley	Manota	Atención	Luisillo
El Arg. La Pta.	St. Villanueva	Ricura	Stud Condal	Dinazarda	Sisley	Manota	Teladi	Marquise
El D. Español	St. Villanueva	Miss Rosa	Gitanillo	St. Villanueva	Sisley	Manota	Juventas	Paquitín
La Voz Argent.	G. Colorada	Picaresca	Falucho	Parola	Sisley	Dunseval	Poully	Paquitín
O' Balilla	G. Colorada	Picaresca	Falucho	Parola	Sisley	Dunseval	Poully	Paquitín
Fray Mocho	Tin Tan	Adela	Lábaro	St. Villanueva	Sisley	Manota	Copiapó	Doria
La P. degli It.	Meneguina	Acedera	Frayle Muerto	Oca XII	Sisley	Necesitad	Juventas	Marquise
G. d'Italia	Sandokán	Audacia	Falucho	Dinazarda	Sisley	Mentirosa	St. Villanueva	Paquitín
País Libre	Sandokán	Adela	Gitanillo	Burguesía	Sisley	Dunseval	Teladí	Marquise
La Voz	G. Colorada	Adela	Serio	Burguesía	Sisley	Mentirosa	St. Villanueva	Burguesa

---

Pólvorín encontrará alguna resistencia en contra de Veneciano, Pórfido y Sandokan —

Todas las probabilidades, en la prueba inicial del programa, parecen estar de parte de Polvorín. El hijo de Craganour, que termina de ganar en gran estilo y que será nuestro favorito, con la monta de E. Lema y a la par de Matorral, cubrió 800 metros en 50".

Pórfido, que termina de ganar, demostrando encontrarse en gran forma, es uno de sus más temibles enemigos.

Sandokan, si la pista está en malas condiciones, es un temible adversario. El hijo de Flores trabajó suave en 45".

Almirante, Overall y Gorra Colorada, son candidatos a desempeñarse con éxito.

La pareja Sharp Eyes-Musette tiene de contrarias a Charlatana Carambola y Charmingüina—

Todas las probabilidades entre las yeguas de tres años ganadoras que van a intervenir en el premio Moloch, parecen estar de parte de la pareja Sharp Eyes-Musette.

La primera de éstas tremina de obtener su primera victoria sobre 1800 metros, empleando 1'50" 3|5 performance que le da títulos para ser una excelente candidata en la oportunidad.

Musette, si cumple su compromiso, es una eficaz compañera. Tiene una corrida de 1'33" acompañando a Brown y hoy a la par de Merry Star se desempeñó con éxito.

Charlatana en esta compañía es una adversaria de consideración.

Charmingüina y Parola, a pesar de de que no está en su distancia predilecta, se encuentran en condiciones de actuar con todo éxito.

Sisley será el favorito del clásico Otoño—

SI LA PISTA SE MANTIENE PESADA, VARIOS DE SUS CONTRARIOS AUMENTARAN LA CHANCE—

La presencia de Sisley en las pistas interesa, a pesar de su reciente fracaso, al ser derrotado por Hijo Mío.

El hijo de Flores, sometido a un ejercicio preparatorio sobre la distancia de esta carrera, ha dejado satisfecho a su entraineur.

En ese ejercicio cumplió 2'4" cuatro cuintos los 2000 metros, y ayer dirigido por B. Gómez cubrió 1000 metros en 1'" 2|5.

Todos los que han sido ratificados anuncian cumplir sus compromisos, porque creen que el representante Reynal no constituye hoy una muralla insalvable.

Brown, que reaparecerá en plena forma es, a no dudarlo, un temible enemigo para el favorito.

El hijo de Saint Wolf, dirigido por Emilio Ruiz, cubrió 800 metros en 50".

Según opinión de los profesionales, la presencia del pupilo de Moreno favorecerá a Sisley, que podrá así de esa manera correr a la expectativa.

Entre las potrancas ganadoras no será fácil indicar con certeza—

Nuestras preferencias en esta carrera van a estar por Manota, quien después de abandonar la categoría de perdedora, ha producido una brillante corrida y hoy dirigida por E. Ruiz cubrió 600 metros en gran estilo.

Dunserval, con la misma actuación que la anterior y habiendo vencido a Encrucijada por mayor distancia, tiene naturalmente, por lo menos, idénticos títulos.

La hija de Val d'Or, con Fenucci, cubrió 500 metros en 31".

Necesitada que no se presenta en público desde que triunfó en perdedoras, reaparecerá muy bien preparada y es capaz de llegar a comprometer la victoria de las favoritas.

En el handicap de la milla Poully, Juventas y Copiapó son buenos candidatos—

Puede llegar a ser interesante por los concurrentes que tendrá, el handicap de la milla.

Juventas, en una escala conveniente, puede llegar a ser la ganadora.

La hija de Botafogo, después de reaparecer y entrar cuarta, ha mejorado de forma.

Poully hará su rentrée luciendo un estado admirable y resultará seguramente un enemigo considerable y con grandes probabilidades al triunfo.

Copiapó y sobre todo Parlon, si llega a cumplir su compromiso, pueden dar interés a este encuentro.

Es conveniente no olvidar que Hablilla en todas las pruebas que disputa siempre está en los primeros puestos.

Paquitín, Luisillo y Doria en la carrera del desquite—

En el handicap final seríamos partidarios de Luisillo, pero como no se puede saber con seguridad cuál será su piloto, por cuanto se dice que el aprendiz Belmonte no estará en peso, optaremos por Paquitín.

El hijo de Flores el domingo último se acreditó la victoria de uno a otro extremo en el recomendable tiempo de 2'36" 3|5, y repitiendo esa performance es lógicamente un excelente candidato.

Doria, a pesar de los kilos que disputa, es un formidable adversario.

Si la pista se pusiera en condiciones anormales, las que ganarían en probabilidades serían Burguesa y Marquise, que son verdaderas especialistas.

De los demás competidores pueden correr bien: Tapial, siempre que el estado de la pista sea normal, y Ordenanza que está como los anteriores en excelentes condiciones de preparación.

De todas maneras, si Sisley cayera derrotado en esta nueva oportunidad, no sería posible ya tenerlo en el concepto que había conseguido.

Es uno de los más serios candidatos.

Con E. Saavedra y a la par de Mummie, marcó 31".

Fricot—

Debutante, por Xexagón y Laura, del stud El Trío, al cuidado de A. Navarro.

Anda bastante regular.

Marcó 30" 4|5.

Gitanillo—

Ha corrido una vez, entrando segundo de All Steel.

El hijo de Saint Emilion es gran candidato.

Falucho—

De acuerdo con su reciente performance es un enemigo de consideración.

Con F. Arcuri y a la par de Pitusa marcó 20" 3|5.

De la "Revista Palermo" reproducimos las corridas que tienen la mayoría de estos productos:

Potrancas

Picaresca, E. Lema, a la par de Esquiva, J. di Tomassi y con Manota, E. Ruiz, 1.100 metros en 1'6" y 4|5.

Pluie d'Or, J. di Tomassi, 1.100 metros en 1'7" 2|5.

Audacia, J. Bastías, 1.100 metros en 1'6" 2|5. Es muy ligera.

Calabaza, S. Ruiz, 1.200 metros, con buen éxito, lunes 21.

Adela, R. Pelletier, con una compañera, 1.100 metros en 1'7". Puede correr bien.

Kissing, I. Leguisamo, 1.100 metros en 1'6" 4|5, Martes 29, anda bien.

Potrillos

Fraile Muerto, J. Canal, 1.000 metros en 1' 2|5.

El Mayordomo, J. Canal, a la par de Fricot, G. Benvenuto, 1.100 metros en 1'6, anda muy bien.

Sauzal, que es debutante, cubrió 1.100 metros en 1'7" 2|5.

Serio, M. Lema, 1.000 metros en 1'1", anda bastante bien.

Ranquillón, M. Acosta, a la par de Guillotín, 1.100 metros en 1'6" 3|5.

Montolito, J. Garrido 1.000 metros en 1'1" 2|5, día 30, anda regular.

Gitanillo, I. Leguisamo, 1.100 metros en 1'7" 2|5, martes 29. Es favorito.

Hemos oído decir

—Que Sisley debe rehabilitarse por completo en el clásico de mañana.

—Que con Brown piensan poner en serios apuro al favorito.

—Que Polvorín debe obtener una fácil victoria en la prueba inicial.

—Que la presencia de Iniciador es muy dudosa.

—Que con Pórfido llevan de nuevo grandes pretensiones.

—Que Gorra Colorada cumplirá su compromiso únicamente en el caso de que esté la pista en malas condiciones.

—Que Sandokán ha de producir una gran carrera.

—Que cualquiera de la pareja de potrancas del entraineur Moreno que cumple su compromiso estará muy cerca del primer puesto.

—Que Adela hace su debut con ejercicios como para poder ganar.

—Que Audacia es otra de las anotadas que puede considerarse capaz de ganar.

—Que para el caso de que se produzca una sorpresa, esta puede estar a cargo de Ricura.

—Que en la de potrillos entre Gitanillo y Falucho es lo más probable que esté el ganador.

—Que El Mayordomo es un debutante que cuenta ejercicios muy regulares.

—Que Lábaro que ha tenido un breve reposo, merece gran confianza a su cuerie.

—Que el debutante Serio esta mañana dominaba fácilmente a Dinazarda.

—Que Sharp Eyes y Musette son los candidatos más autorizados del premio Moloch.

—Que Charlatana inspira gran confianza a su cuerie.

—Que Carambola puede estar en los primeros puestos.

—Que Manota es otro de los pensionistas del entraineur Moreno que mañana tiene grandes probalilidades.

—Que con Dunseval se corren una fija.

—Que necesitada puede ser una tercera en discordia.

—Que en el handicap de la milla

Continúa en la Pág. 10.

"MOULIN ROUGE"

Maipú 340 - U. Telef. 7149, Avenida

Gran éxito de la American Jazz Band

"KOSARIN"

60 bailarinas profesionales

Numerosas artistas europeas

SECCIONES: TANGO, SOIREE Y CHAMPAGNE

SALONES RESERVADOS

—¡Qué lindo quedó el vestido!

—Es verdad, y esta noche lo llevaré al baile de Rocha, que va a estar muy lindo porque alquilaron todos los adornos a Longobardi de Bolívar 230, que es especialista.

TEATROS Y CINEMATOGRAFOS

Fué muy lucida la presentación de la compañía Urban

Un bon[...]unfo obtuvo anoche en el Politea[ma] su función de debut la compañ[ía ale]mana de operetas que dirige el [laure]ado actor y director Jorge Urb[an].

Un públ[ico] particularmente numeroso ocupó esta sala del teatro nombrado y [...]jó y aplaudió en sus tres actos [la ope]reta "El soldado de María", del [maes]tro Leo Ascher, que [s]e estrenaba.

Pero desde [...] debe decirse, que es muy marcada [la] superioridad de la [par]titura sobr[e el] libreto, que firman [los] autores [que] se llaman respectivamente Beru[...], Buchsinder, Jean [...]enn y Rich Schonfeld. Son sin [du]da demasiad[os l]ibretistas para tan [po]co libreto. M[as] no resulta, al fin y [al] cabo muy d[...]ada la pobreza de[l] letra de una [ope]reta cuando la música es agradabl[e,] vistosa y alegre. [Y] felizmente la[...]e el maestro As[ch]er ha escrito [p]a "El soldado de [Ma]ría" tiene ba[s]tante de esas cualidades mencionad[as.] Como no podía [...]nos de sucede[r], interviniendo soldados en una ope[re]ta y siendo ésta [ale]mana, habría d[e] haber en ella aires marciales, pero[...]n este caso esa [mar]cialidad no lleg[a] a resultar pesa[da] y muy al contra[rio] son de graciosa cadencia, sobre [t]o el "motivo" [prin]cipal de la pro[...]ción que no ha [de t]ardar en popularizarse.

[De] los dos prime[ros] actos que son [tam]bién los más a[...]nados y mejor [...]eados, cuenta l[a] partitura las in[cidenci]as relaciones a[mo]rosas de unas al[de]anas de una [re]mota aldea de B[...]wich, con un [p]ríncipe incógnito y [a]yudante el [t]ambor Hans. Son tres aldeanas, y [s]u padre un buen vie[jo que] ilaría jubilo del duque de Bru[...].

La[s] las muchachas, — Mariana, — [...] relaciones formales con el Prín[cipe] mientras [q]ue su hermana Mar[ía] sufre tribulaciones con las que [...] parte matiene con Hans, logra al fin que su Tambor la desposé. La tercer hermana se hará bailarina, por seguir la tradición de su padre y éste habrá logrado el mayor

La señorita Margot Schwarz en el rol de María

anhelo de su vida: emparentar con un príncipe y ostentar condecoraciones. Esta parte final del asunto, ingénuo en verdad, de la opereta dada a conocer, transcurre en el tercer acto que es de una brevedad inesperada.

En este acto hay un número muy bonito; un dúo entre María y Hans, que anoche fué repetido tres veces ante la insistencia del respetable. Margot Schwardz, que tuvo el rol de María es una "soubrette" de un eficaz juego escénico. Mucha gracia natural y una emisión vocal muy grata. El tenor M. Rossi, es además de un cantante de medios vocales discretos para el género, un verdadero actor. Jugó el rol de Príncipe con toda mesura.

La obra ha sido muy bien presentada y los menores detalles cuidados. Los decorados del primer y segundo actos muy bonitos y de efecto, no así el del último.

De sus intérpretes debemos nombrar en primer término a la señorita Margot Schwarz, una inteligente "soubrette" con muy buenas cualidades físicas y vocales. La señorita Emi Belian también correctísima artista posee una voz sumamente agradable y sabe cantar con gusto, mereció en el segundo acto un sincero aplauso del público.

De a señorita Halden nada podemos decir, pues todavía no la hemos alcanzado a oir. El señor Rossi es un buen tenor con muchas cualidades para agradar; lo mismo que los señores Morbitz y Hlot y Oberlend, dos cómicos muy buenos.

En el director de orquesta hubiéramos deseado un poquito más de acento en sus "waltzer", más colorido y más vida.

En definitiva el debut de anoche ha sido muy afortunado y augura una brillante temporada a la compañía del activo y simpático Urban.

Esta tarde en matinée y por la noche se repite "El soldado de María".

Mañana en la velada se estrenará "El príncipe Don Juan", obra que como decíamos ayer, ha tenido gran éxito en Europa.

Colón

CON MARCADO EXITO DEBUTO LA COMPAÑIA DUWAN TORSZOFF

El arte escénico que los actores del teatro Stanislao crearan e inventaran para su propio solaz y expansión, es una exquisita manifestación espiritual hecha de emoción y [b]ien humor, de sátira fina y de alegre o dolorosa condensación de la vida diaria de un pueblo de hombres con almas de niños y aspiraciones de poetas.

Ese teatro, que es ni más ni menos, que el "lied" escénico, nos ofrece números de emocionante banalidad, de un doloroso humour, o de intensa y patética emoción, como por ejemplo los "soldaditos de madera", "el organillo" y "los húsares negros" y los tres números de un carácter tan diverso obtuvieron un éxito grande y un público numeroso y entusiasta les prodigó sus aplausos, emocionándose o regocijándose con los diferentes números del nutrido programa, pues el grande pero tan acústico ambiente del Colón no alcanza a diluirlo.

La compañía es numerosa y disciplinada y los solistas que se destacan son varios, lo que unido a los divertidos e interesantes comentarios del señor Duwan Torszoff, a los bonitos efectos escénicos y los buenos intermezos musicales constituyo una atracción verdaderamente interesante, que esperamos tenga todo el apoyo del público durante los únicos diez días que actuará en el Colón.

Parra suspendió su estreno

La adaptación del francés cuyo estreno anunciara anoche Parravicini en el Argentino, con el título "Cristóbal Colón en la Facultad de Medicina", no pudo ser llevada a escena debido a que, como el momento no es muy propicio para hacer modificaciones de cartel, el aplaudido capocómico resolvió que se espere hasta la próxima semana, para que de tal manera salgan las cosas con toda exactitud y tranquilidad.

Por lo tanto, Favaro encantado, ya que su obra seguirá defendiendo el cartel del Argentino unos dís más.

"La salvación" estrenóse anoche en el Marconi

Teniendo en cuenta aquello de que es más difícil crear (aunque esto que se leerá no es crítica, ni nada que se le parezca), que caer, comentaremos la tercera novedad que nos ofreció anoche la compañía que encabeza Angelina Pagano.

Desde dos puntos de vista podemos estudiar "La salvación", de la señorita Olivé, primero como obra de enseñanza, y segundo, como obra teatral.

Angelina Pagano, rodeada de los principales intérpretes de "La salvación", estrenada ayer

Es muy loable, desde luego, el propósito de la señorita Olivé, desde el momento en que trate de ofrecer a la vista del respetable algo que está en todos, pero que se ha identificado de tal modo con la manera de ver de estos tiempos, que no se ve, y es por ende causa de hondas tragedias, silenciosas la mayoría, per[o] más desganadoras porque entraña una lucha interior, en la que puestos en pugna los sentimientos más caros, se resuelve en un cansancio de la vida o en una eterna obsesión de muerte.

Es que la humanidad ha puesto en práctica aquello nada bueno de Schopenhaner, que dice poco más o menos que la mujer es una bestia a quien hay que dar de comer y tratar a palos, claro está que esta pose del gran pesimista alemán, no se aplica en todo su rigorismo porque si no...

Bueno, pues, la virtud está en atacar los sentimientos retrógrados de los hombres y si hace esto en la suficiente discresión como para no herir susceptibilidades y dejar bien parados a los que representan una y otra tendencia, el propósito es plausible como dejamos dicho más arriba. Esto es lo que ha hecho la señorita Olivé.

Quizá hubiera sido mejor presentar el problema en toda su crudeza, pero si no lo ha hecho es por que — usando ideas ajenas, — el pudor no permite profundizar a las mujeres intelectuales ante el público, ciertos problemas y he aquí que volvemos al punto de partida. Aplicar fuertemente el dedo en la llaga, he ahí la gran valentía, pero aplicarlo de tal modo que su contacto sea igual al de una suave venda, se estar a un paso de no hacer lo que se pretendía hacer.

¿Cuál es ese problema, que agita con más intensidad, a medida que pasa el tiempo, la conciencia de los hombres y los campos de la sociología? Pues, uno muy simple en su aspecto externo y era quizá, o sin quizá, este su gravedad en su propia simplicidad: la falta de libertad en la mujer, ante cuyos ojos, y después de unos preparativos que generalmente ocupan los 18 o 20 primeros años de vida, se despliega ante sus ojos todo un mundo, fantástico si se quiere, pero desconocido al fin y que tiene al oro por sol, a la tiranía del hombre por palacio o cárcel y a las conveniencias sociales por trajes de gala o por paño a los naturales desmanes a que incita toda cosa envuelta de un ligero halo de misterio.

Y lo que ha querido la señorita Olivé fué ésto: presentar a una mujer en todo el martirio de una cruenta lucha interior y en todo el sufrimiento que impone el yugo a que está unida por un efímero anhelo de mejoramiento material, emanado, claro está, no de sus deseos, sino de los de los suyos.

Enaltecer a la mujer es una virtud, bienvenido quien quiera que sea, aquel que haga de este enaltecimiento un apostolado de pureza, aquel que envuelto en un manto de luz en lo alto de una montaña, proclame — tal una Zara[tu]stra — la igualdad de todos los hombres y como un Lao-Tse — filósofo chino — indique con un índice luminoso el verdadero sendero, el único sendero a seguir en los tiempos venideros, que no serán otra cosa que la resultante fatal y por ende, ineludible, de esta época, de formación, de cristalización muy sutil aún, pero en las que domina, aun por sobre todo, la alharaca lastimoso de los infieles y el run-run desconsolador de los esclavos...

Y volviendo a lo nuestro cabe decir en honor a la justicia, que la señorita Olivé al defender a la mujer no hace feminismo masculino, sino feminismo y esto no es poco decir.

Nos falta ahora considerarla desde el punto de vista teatral, no hay duda que el motivo ha sido superior a la realización, se han empleado dos actos enteros para llegar a una escena — la final del segundo, — que representa al estallido del drama, — se nos dirá son dos actos de exposición, pero, a nuestro turno diremos: es una exposición muy larga... y además, que también en honor a la verdad en estos actos no pasa nada, cuando solo el primero debría ser exposición, el segundo nudo y el tercero desenlace.

Hemos visto nada más que la exposición y el desenlace; además hay ciertos fallos de técnica que la autora subsanará en futuras creaciones; además nos parece que german y Tomás están delineados muy superficialmente. En resumen la de Olive es una pieza amable. A propósito hemos dejado la interpretación: desde luego que por encima de todos sobresale Angelina Pagano. diónos la impresión de aquellas músicas que gradualmente se elevan desde una orquestación, hizo un admirable final en el segundo acto y en el tercero su temperamento dramático logró transmitir al público el soplo trágico que animaba al personaje que encarnaba. En realidad tuvo momentos de actriz eximia y si la obra fué recibida tan calurosamente al final fué sin duda alguna debido a su interpretación: es que Angelina Pagano siente los personajes que interpreta y al llevarlos a escena los coloca dentro de su verdadero marco y esto no es poco decir.

En suma, fué la suya una magistral interpretación.

En cuanto a los demás intérpretes cabe citar a L. Barausse, buena como siempre. Obdulia Bouzá fué la correcta característica de siempre, muy bien al final y María Danesi que en un corto papel hizo bastante. Entre los hombres Lliri, que haciendo de tío viejo dió naturalidad y color al papel, es quizá después del protagónico el personaje más simpático, Danesi, actor de muchos alcances y cuyo verdadero temperamento se mostró fugazmente en un instante del segundo acto, como de costumbre muy bien. Idem de Bulterini, Ferrario, Torres discreto.

Terminada la representación, hablaron la autora y Angelina Pagano.

[Pri]mos estrenos

A pes[ar de] que con "La copa del olvido", [recient]emente estrenada, tienen obra [para ra]to en la Comedia, se siguen en[sayan]do dos revistas que serán ofrec[idas] en cuanto flaquee el cartel que, [por] cierto, está muy fuerte todavía [y] no necesita de ninguna inyec[ción] tonificante, por el momento.

Las dos [obra]s en cuestión se titulan "La [...]a de Budha" y "La feria de las [r]osas" que, como se recordará, h[ace ti]empo que vienen ensayándose.

Ambas ser[án pre]sentadas con el lujo y la prop[iedad] que requieran y así será, ya que [en m]ateria de presentación no se qu[ed]a corta la empresa de la Comedia.

Entretanto [def]enderán el cartel "Las vírgene[s ete]rnas", que llega hoy a las [...] [rep]resentaciones, "La copa del olvido" [q]ue ocupa dos secciones, y "[Bu]e[nos] Aires embatacladnado", que [f]igura defiendo la primera.

Jose[fina] Robledo

Esta gran [gu]itarrista española a quien tanto e[stim]a y admira nuestro público, se [halla] nuevamente entre nosotros, aunq[ue p]or muy breves días esta vez.

Con tal moti[vo s]olo dará dos únicos conciertos el 1[...] el 16 del corriente, en el salón La [Ar]gentina.

Puede descon[tarse] para la celebrada artista dos [nuev]os triunfos.

No hubo estreno en el Buenos Aires

La dirección de la compañía Muiño-Alippi, resolvió postergar para el lunes próximo, el estreno de la revista "Cri-Cri", que se anunciara para realizarlo anoche. En cambio se exhumó la pieza de Novión, "La familia de don Giacumin", la que, junto con "La última del año", defenderá el cartel del Buenos Aires hasta el lunes.

Del Guignol

La delicada producción en tres actos de David Belasco, "La fanciulla del West", que se estrenaba anoche en el Coliseo por la compañía Salvati, llevó a ese teatro de la plaza Libertad, un público bastante nutrido, que siguió con emoción las alternativas de la "fanciulla", que al musicarla hiciera célebre Puccini.

Isabella Rivas protagonista y Salvati en su rol de Dick Jonhson, cosecharon abundentes y merecidos aplausos por su meritoria labor. Igualmente eficaces los demás intérpretes, entre los que cabe recordar a Guido Riva.

Esta noche se repite la obra de Belasco.

Recordamos que desde el lunes próximo la compañía que nos ocupa pasará a continuar en la Opera su actual temporada.

"El rebaño" en el Avenida

Festejando el 2 de Mayo, la compañía que dirige el gran actor Borrás, puso en escena un drama en verso, titulado "El rebaño", del poeta español López Martín.

"El rebaño", se desarrolla en el tiempo de los valientes comuneros de Castilla y es, en lo que a poesía se refiere un verdadero alarde de buen gusto y sentimiento, López Martín, ha sabido involucrar en versos hermosos, un hondo drama y hacer destacar con muchos reflejos, la figura de aquellos héroes que se llamaron Padilla, Maldonado, Bravo, que dieron su vida para libertar a su patria del yugo de los reyes y gentes de influencia.

Borrás en una interesante escena de "El rebaño"

Gil Ramón, es un buen herrero, honrado a carta cabal, y al mismo tiempo alcalde del pueblo en que vive; está complotado, a fin de ayudar a los comuneros en sus deseos.

Un hijo suyo, — Juan Lorenzo, — ama a una pobre muchacha que es a su vez pretendida por un degenerado de la corte, Juan Lorenzo en defensa de su honor, mata al pretendiente, es perseguido, y se refugia en el pueblo donde su padre era alcalde, éste, entrando en funciones hace entrega del hijo a la justicia, pero el populacho enardecido lo liberta y consigue huir, hasta que después se tiene noticia que ha muerto gloriosamente en la no menos gloriosa jornada de Villalar.

Sabedor el padre de la luctuosa nueva, en lugar de dor signos de aflicción, dice que es menester seguir la lucha hasta el último momento pese a quien pese, y aunque muera el rebaño en la demanda.

Como decimos más arriba, los versos de "El rebaño" son magníficos y a buen seguro que atraerán al Avenida un numeroso público.

Entre los intérpretes hay que distinguir en primer término a Borrás que compuso su personaje con la eficacia de siempre y consiguió en el transcurso de la velada no pocos aplausos.

Marín, muy bien y muy aplaudido también, Mesejo.

Entre las del sexo femenino sobresalieron Isabelita Barron.

"El rebaño" se repite hoy en nocturna.

Arata estrena el jueves

También Arata ha creído oportuno hacer un compás de espera en lo que se refiere a la modificación de su cartel. Como se sabe, su compañía debía estrenar esta noche en el Liceo, la "pochade" en tres actos de O. Sargenti "El mayor sigilo", pero resulta ahora que con el ídem, ídem, la empresa resuelve postergar ese estreno hasta el jueves de la semana próxima. Hasta entonces seguirá en cartel la graciosa obra de Weisbach y Doblas, "Los genoveses somos así".

ESPECTACULOS PUBLICOS

COLON — Gran [comp]añía rusa Duvan-Torzoff. — Pa[nto]mas, ballets, coros, guignol, pa[...]s, canciones, sátiras, sketches. Orquesta de 40 profesores dirigid[os po]r el maestro Michael Lewin. Ca[da n]úmero un acontecimiento. Cada [vi]sta una notabilidad. Cada cuadr[o un]a sensación. Estreno hoy, a las [...] Platea, $ 4.90.

ODEON — Empresa [...] [A]ctor G. Quiroga. — Compañía [dram]ática argentina Camila Quiroga. [Prim]eros actores: Enrique Arellano-E. Gutiérrez. — Hoy, a las 21: El [cas]tigo de amar. Platea, $ 4. [...] las 17: El castigo amar. Platea, $ 3. [L]unes 6 de mayo, pri[mer] concierto del famoso pianista Mie Horsgonsky. Platea, $ 4.90.

COLISEO — Compañ[ía d]ramática italiana gran guignol. Hoy, gran acontecimiento artístico: La fanciulla del West. Platea, $ 3.

[CER]VANTES — Compa[ñía] oficial del [T]eatro Español de Ma[...] de Ricardo Calvo. — Ultima se[...]a. — Hoy, [a] las 21: Hamlet. Platea, $ 4.

[...]O. — Grandes concie[rtos] del eminente violinista brasile[ño] Pery Ma[...]ado. — 2o. concier[to] viernes 2, [a] las 17.30. Platea, $ [...]

[CER]VANTES — Compañí[a vi]enesa de operetas. Dirección: [Maes]tro Leo [...]ll. Conjunto insuperab[le]. presentación lujosísima. Debut, d[ía ...] de ma[yo]. — En la administración [del] teatro [est]án abiertos los abonos [si]guientes a esta compañía: No. A.10 primeras, o sea la primera representación de ca[da] opereta [del] repertorio. Palcos bajo[s] y balcón, $ 600; palcos principa[les], pesos [...] altos, $ 250; platea, 120; [ter]tulia principal 1a. fila, 40; id. [...] 1a. fila, $ 60. — A[...] [...] 8 jueves y 8 sábados [de] moda: [palco]s bajos y balcón, $ 80 prin[cipal]es, $ 480; altos, $ 300; [p]latea, [...]80; tertulia principal, $ 1; id. [...] 1a. fila, $ 80. — A 8 [mati]nées domingos: palcos bajos y [bal]cón, [...]; principales, $ 300; [...]as, $ [...] platea, $ 96; tertulia pr[inci]pal, 1a. $ 72, alta, 1a. fila, 48.

PO[LITE]AMA ARGENTINO — Compañía [ale]mana de operetas modern[as]. — Di[recc]ión: George Urban.—Ho[y, a] las [...]: El soldado de María. P[late]a, $ [...]

MA[RCON]I — Compañía argentina de dr[amas] y comedias Angelina Pag[ano]. — [Hoy], a las 17.30: Rosa Roja; a [las] 21. La salvación. Platea, $ 2.5[0].

SMA[RT] — Compañía Blanca Podes[tá]. — [Hoy], a las 17.30 y a las 21.15: [...] [...]virginal y El alma desnud[a]. Pla[tea], $ 2.50.

OPER[A] — Corrientes 860 — Empresa [...] Lon[...] y Cía.—Compañía italian[a] de [opere]tas Clara Weiss.—Hoy, a la[s] 21: [Riqu]ette. Platea, $ 4.

NUEV[O] — Corrientes 1530. — Com[pañía ar]gentina de comedias Roberto Casa[ux]. — Director artístico: D. Joaq[uín] de Vedia. — Hoy, a las 21.1[5: M]i otro marido; gran éxito de arte [y] risa: Giácomo. Platea, $ 3.

AR[G]E[NTIN]O — Compañía Parravicini. [...] — [Hoy], a las 21.15: Horrendo crimen [...] Ni deuda que no se pag[ue]. Platea, pesos 2.50.

V[I]CTO[RIA] — Gran compañía cómico [l]írica [es]pañola Amadeo Vives.—Hoy, a la[s ...], sección vermouth: La canción [del] olvido. Platea, $ 2. Noche, a la[s 21.]15: Doña Francisquita. Platea, [...]50.

AVEN[IDA] — Empresa: H. Sierra. — Comp[añía] Enrique Borrás.—Hoy, a las 1[...]: El rebaño. Platea, $ 3. A las 2[1]: El rebaño. Platea, $ 4.

NACIO[NAL] — Compañía nacional de saine[tes], comedias y dramas. — Director [em]presario: P. E. Carcavallo. Hoy, [a l]as 18, a las 21 y a las 23 y 15: [Cuan]do el año es Carnaval, tan[go] T[...]talán; a las 22.15: El botón. Platea, $ 1 por sección.

APOLO — Corrientes 1376. U. T. 0938 Lib.—(El teatro de las familias).— Compañía de comedias y sainetes Leopoldo Simari. Primer actor: Tomás Simari. Director artístico: Telémaco Contestábile.—Hoy, a las 18.20, a las 21 y a las 23.15: Los maridos de Eva; a las 22.15: El guarda No. 13. Platea, por sección, $ 1.

SARMIENTO — Cangallo 1040. — Empresa: O. Reali.—Compañía argentina de comedias César Ratti.—Hoy, a las 18.15, sección vermouth de moda, dedicada a las familias, éxito grandioso; una hora de continua hilaridad: Un autor en busca de seis personajes. A las 22, gran éxito: Tus besos serán míos. Platea, por sección $ 1.

BUENOS AIRES — Cangallo 1066. — Empresa: Delgado.—Compañía Muiño-Alippi.—Hoy, a las 18.15, a las 21 y a las 23.15: La última del año; a las 22.45, estreno de la revista Cri-Cri.

MAIPO — Esmeralda 443, U. T. 1982 Avd.—Compañía Dealessi-Morganti.— Hoy, a las 18.15, 21.15 y 23.15: Ya cayó el chivo en el lazo; a las 22.15: Las que no deben casarse. Platea, $ 1.

LICEO — Compañía nacional de piezas cómicas en 3 actos, Arata. — Hoy, a las 17.30 y 21.15: El santo milagroso; Nciatri seneixi semmo cosci... (Los genoveses somos así).

COMEDIA — Empresa: Rey y Cía.— Compañía española de revistas.— Hoy, a las 18 y a las 23: Las vírgenes eternas; a las 21: Buenos Aires embataclanado; a las 22: La copa del olvido.

MAYO — Compañía Julio Sanjuán. — Hoy, a las 18: La dichosa honradez; a las 21.15: Los milagros del jornal; a las 22.15: La dichosa honradez. Platea, vermouth y sencilla, $ 1; doble, platea, $ 1.50.

IDEAL — Empresa: J. Huarte.—Paraná 426-36.—Compañía argentina de sainetes y revistas Felipe Panigazzi. —Hoy, a las 18: Ideal revista; a las 21 y a las 23: Ideal revista; a las 22, estreno: Trapos de seda. Platea, con entrada, $ 0.70.

TEATRO DE VERANO — Carlos Nunziata. — Hoy, vermouth: La spia segreta. Noche: Segreto terrible, números de varietés.

TEATRO FLORENCIO SANCHEZ — Triunvirato 168. — Compañía nacional de sainetes y comedias Bono-D'Amato.—Hoy, variado programa.

CIRCOS Y VARIEDADES

SARRASANI — Avenida Bullrich y Santa Fe. — Cada representación 18 números, lo más selecto del arte circense. Espectáculo especial para familias y niños. Diariamente a las 21: Los jueves, sábados y domingos matinées a las 16. Localidades a $ 2, 3, 4 y 5. El espectáculo más grandioso de Buenos Aires.

CASINO — Maipú 336. — Gran music-hall. Todos los días a las 16, sección vermouth con cinematógrafo y varietés. Platea con entrada, un peso. A las 21, grandioso espectáculo con la presentación de Marifah y su hermosa colección de cacatúas y papagayos amaestrados. Exito del chimpancé y sus amigos, ciclistas y motociclistas, y toda la nueva compañía. Entrada general, $ 1.50. Mañana sábado, a las 15.30, grandiosa matinée familiar.

[F]LORIDA — Galería Güemes. — Hoy, presentación de los artistas Les Pakpros y la Kaminska, genial intérpretes del folklore ruso; éxito de Los Carpi, Hermanas Delpont y Molly Bell. Platea, $ 1.

[PA]RQUE JAPONES. — L. N. Alem y Callao. — Temporada de invierno. Función domingos y días festivos, [t]arde y noche. Romerías españolas. [T]eatro y atracciones.

Anoche en la Opera

Se llevó a cabo anoche en la Opera, la anunciada función en honor y beneficio de Clara Weiss, la graciosa "soubrette" a quien nuestro público estima y aplaude. Y en ocasión de la simpática función, se repuso en escena la siempre agradable opereta de Lombardi, "La duquesa del Bal Tabarin", en la que la beneficiada en su solo protagónico hace una verdadera creación. Anoche por tal motivo y por ser "su noche", Clara Weiss fué particularmente agasajada por el numeroso público que asistió a la velada.

La Frou-Frou que hizo en su lucida "serata", lo fué con esa movilidad y alegría graciosa que ella acostumbra poner en todas sus interpretaciones. La San Marco, Consalvo, Sorich y Polisseni contribuyen también al mejor éxito de la animada función.

Para hoy se anuncia el estreno de "Riquette".

Clara Weiss, la simpática beneficiada de ayer, rodeada de los demás intérpretes de "La duchessa del Bal Tabarín", que fué sin duda alguna un bonito éxito

"Riquette" se estrena esta noche

Una verdadera novedad se anuncia para esta noche en la Opera. La compañía de operetas de Clarita Weiss, a punto casi de finiquitar su afortunada actuación en el nombrado teatro, actuación que se ha desarrollado casi a puras "reprises", ofrecerá el estreno de la opereta en 3 actos titulada "Riquette" (La sbarazzina de Montmartre), de la que son autores Luigi Della Guardia, del libreto, y el maestro Ignacio Stábile, de la música. Se verá ahora si la gracia del autor de libretos es tanta como la del intérprete, y también si a la idoneidad del director de orquesta no le va en zaga la del compositor.

Será protagonista Clara Weiss y de la índole de la picardía con que se ha tramado el asunto, ha de dar fe el hecho de anunciarse este estreno como no apto para señoritas.

El reparto completo es el que damos aquí:

Riquette, Clara Weiss.
Marta, Rossana San Marco.
Jean Darosier, Angelo Pelisseni.
Alfredo Mouton, Luigi Consalvo.
Jeacques Baylly, Luigi Della Guardia.
Luigi Guilleret, Carlos Montanari.
Giustino, Silvio Dell Gesso.
Ribot (sarto), Giuseppe Cantoni.
Francesco, Giuseppe Angoli.
Giorgio (cameriere), Giovanni Valeri.
Elisa (cameriera), Rossana Lanzini.
Ninin (id), Assunta Cantoni.
Modelle, modelli, pittori, signore, signori, cocottes, viveurs.

Atto 1o.—A Parigi, nello studio di Dardier.

Atto 2.—A Hennequeville, nel Grand Hotel.

Atto 3o.—A Parigi, in casa di Mouton. Epoca presente.

Concierto Bó

El conocido guitarrista Emilio Bó, ofrecerá el próximo jueves por la noche su segundo recital de guitarra.

Conocidos son de todos, los conceptos elogiosos vertidos por la crítica en general, en ocasión de su debut, y es de esperar que en este su segundo recital se confirmen todos los anteriores elogios.

El recital se ofrecerá de acuerdo con este programa:

Primera parte. — (2 guitarras) 1. Los dos amigos (fantasía), Sor; 2. Trémolo (a pedido), Gottschalk; 3. Capricho andaluz, Manjón.

Segunda parte. — (2 guitarras). 1. Barbero de Sevilla, Sinfonía (Rossini), M. Giuliani; 2. Rondó en Ré (célebre), Aguado; 3. Delirio (a pedido), Areas.

Tercera parte. — (2 guitarras). 1. Variaciones sobre un tema de Himmel, Newglaud; 2. Gran Solo en Ré, Sor; 3. Aire variado, Regondy.

Continúa el buen éxito en el Smart

La afortunada serie de representaciones que la compañía de la aplaudida primera actriz Blanca Podestá está dando en el Smart, con la exitosa producción de R. Acasuso "El alma desnuda", lleva aun miras de prolongarse indefinidamente. Alcanzará, en efecto, dicha obra, con sus dos nuevas representaciones, que habrán de hacerse hoy, la respetable cifra de 66 consecutivas, lo que indica a las claras, que la aceptación con que la sigue acogiendo el respetable público, es franca en grado sumo.

La perpetuación de esta obra en el cartel del Smart, no ha sido lograda con titubeos ni temores en los primeros momentos, como tampoco hay nada de eso ahora que dicha pieza va en camino del "centenario". Los borderaux diarios, hablan con matemática elocuencia de la realidad de este nuevo triunfo de Blanca Podestá y su elenco. El público hasta en las más recientes funciones ha estado agotando las localidades en el teatro de Ballerini.

Como hemos dicho, hoy irá por partida doble la afortunada obra de Acasuso.

Asociación Wagneriana

El próximo lunes se llevará a cabo en el salón "La Argentina" un recital a dos pianos por Hans Hermanns y Friedel Hermanns, concertistas que han hecho un arte de la ejecución a dos pianos, Hans es director de la Academia de piano de Hamburgo y ha sido maestro de famosos cultores del arte de Beethoven.

De modo, pues que el recital se verá muy concurrido y es por esto que se ha confeccionado el interesante programa que sigue:

Concierto Patético, Liszt: Fantasía, op. 5, Rachmaninoff, a) Barcarola, b) Noche de amor, c) Lágrimas; d) Mañana de Pascua; Impromptu Rococó, Vals Paráfrasis, Schutt; Variaciones en Mi bemol, op. 2, Sinding.

Como puede verse la Wagneriana continúa con su tradición de cultura musical, que a buen seguro es ya un buen título para una institución así.

Las funciones de Calvo

Siguiendo en el desarrollo de su inteligente plan de espectáculos, Ricardo Calvo, el estimado intérprete, pará en la función diurna de hoy la bella obra de Tirso de Molina, "Marta la piadosa", y por la noche irá otra vez "Hamlet", la inmortal tragedia, con la que Calvo acaba de obtener otro de sus buenos triunfos de la temporada.

La "troupe" de María Olenewa

La "troupe" de María Olenewa que con buena fortuna debutra en el Grand Splendid, obteniendo copiosos aplausos en la "Danza de los siete velos", de la ópera "Salomé"

...Castillos y ... de Lobo, será el primer estreno.

Una excelente adquisición para el Smart

La empresa de este teatro, prosiguiendo el plan artístico que se ha propuesto desarrollar en la presente temporada, ha resuelto inaugurar el 12 del corriente, sus matinées selectas, presentando en esa ocasión al eximio pianista y compositor Hans Hermann, director de la Academia de piano de Hamburgo, y a la celebrada concertista de ese mismo instrumento Frau Friedel Hermanns, con lo cual podrán ser ejecutadas a dos pianos y de memoria, todas las más famosas composiciones clásicas.

Es, sin duda, una excelente adquisición de la empresa del Smart.

Audición Horszowsky

La primer audición de la serie que ofrecerá en el Odeón el famoso pianista Mecio Horszowsky, se llevará a cabo en el nombrado centro el próximo martes, a las 17.35. El programa para este recital será el siguiente:

I: Suite Inglesa en mi menor, de Bach. Preludio, Allemande, Courante, Sarabande, Passepied, Gigue.

Sonata en sol, Op. 31 No. 1, de Beethoven. Allegro vivace, Adagio grazioso, Rondo. Allegretto.

II: Cuadros de una exposición, de Moussorgsky. 1) Paseo, Gnomos, Paseo; 2) El viejo castillo, Paseo; 3) Las Tullerias (disputa de los niños después de jugar); 4) Bydlo (carro polaco tirado por bueyes), Paseo; 5) Baile de los polluelos en sus cascarones; 6) Samuel Goldenberg y Schmuyle (El judío rico y el judío pobre); 7) Paseo, "Limoges" (El mercado); 8) Catacumbas (Sepulcrum romanum), Con mortuis in lengua mortua; 9) Baba-Yaga (Bruja de la leyenda rusa); 10) La puerta de los colosos a Kiew.

III: Nocturno en do sostenido menor, Op 21 No. 1; Nocturno en re bemol mayor, Op. 27 No. 2; Polonesa en mi bemol, Op 22, de Chopin.

Cinematografía

"La pista de los centauros" se estrenó ayer

En su programa Rialto la Sociedad General hizo estrenar ayer en las salas del teatro San Martín, Esmeralda y Gaumont, esta interesante producción...

...la pista de los centauros", una obra valiosa que después de recorrer con éxito ininterrumpido los grandes escenarios de la ..., fué vertida a la pantalla por George M. Cohan.

Todos los "turfmen" del mundo conocen la misteriosa suspensión de Tod Sloan, quien después de ganar una gran reputación e inmensa fortuna en sus sucesivas victorias, fué suspendido un día y acusado de complicaciones dolosas. George M. Cohan, dramaturgo de ingenio y de prestigios, ha tejido su historia alrededor de este "affaire" sensacional que en la pantalla adquiere, sin duda, un interés enorme.

Johnny Jones, un jockey joven y ya famoso, queda extasiado ante la sorprendente belleza de Edith Smith, de quien se enamora. El padre de la joven es un rico hombre del "turf", que ha llegado allí para contratar a Johnny, quien en el Derby Inglés deberá conducir a la victoria al caballo "Yankee Doodle", perteneciente a las caballerizas del prestigioso "sportman", el conde de Bios Ombusburg.

En una fiesta que aquel ofrece a sus relaciones, Edith conoce el plan tramado por Robert Amstead, y el jockey Nelson, que actúa a sus órdenes. Ambos han tejido una trampa a Johnny y mediante de ella harán que recaiga sobre el honor del joven jinete una sospecha inealificable. Cuando Johnny es acusado por un desconocido las autoridades proceden a revisar su habitación y en ella se encuentran algunos telegramas cifrados que lo presentan como autor de operaciones ilícitas. Su participación en la carrera es de hecho anulada y Amstead, que tenía la destreza de Jonny, tiene de ese modo, asegurada su victoria.

Descubierta por los aventureros, Edith es secuestrada hasta tanto se haya corrido la carrera. A estas horas Jonny vive en el más vergonzoso de los desprestigios, cuando su fiel perro Brownie llega trayendo en su boca un papel en el que Edith le dice por qué y cómo ha sido encerrada. Johnny parte velozmente en su ayuda y esta repentina carrera es considerada por las gentes como una prueba concluyente de su culpabilidad.

El día del Derby llega; pero el conde Blommsourg no permite ya que corra su caballo. Instantáneamente la suerte se torna contra Johnny pero lejos de intimidarse y ante la sorpresa del conde, el joven exige el pago de las mil libras que le corresponden por su contrato.

Cómo llega a la meta, casi ciego por el ácido que ha arrojado a sus ojos Anstead y cómo paga éste su última villanía, mientras Johnny recibe el premio de sus desgracias con el amor de Edith, son situaciones que las escenas siguientes se encargan de revelarnos.

Esta es, en síntesis, la historia de "La pista de los centauros" a cuyo interés se agrega la admirable interpretación de Johnny Hines y el derroche y perfección de la escenografía entre cuyos alardes de originalidad vemos un espléndido tablero de ajedrez humano.

"¿Quién fué el asesino?"

Por Seena Owen, Marta Mansfield y Wilfred Lytell

"¿Quién fué el asesino?" es la adaptación cinematográfica de la interesante novela policial de A. K. Creen, titulada "El caso Lavenworth", traducida a todos los idiomas y muy leída entre nosotros.

Esta novela ha sido cinematografiada por la Vitagraph, que bajo una inteligente dirección y con la valiosa cooperación de artistas de la talla de Marta Mansfield, Seena Owen, Wilfred Lytell y otros no menos conocidos, ha conseguido dar vida a los personajes de complicada psicología que presenta. El asesinato del anciano rentista y todas las dramáticas escenas que siguen hasta dar con la identidad del asesino que perece en forma trágica, están realizadas con encomiable habilidad y representan un esfuerzo digno de elogio para dar al cine una producción de mérito.

"¿Quién es el asesino?" película en la cual la malograda Marta Mansfield realiza una de las últimas creaciones que precedieron su inesperado fin, será estrenada por el programa Gold de la New York Film Exchange.

Laura La Plante, una de las figuras femeninas más destacadas de la Nniversal

"La doble aventura"

LA SOCIEDAD GENERAL ESTRENA HOY SU PRIMERA SERIAL DE LA TEMPORADA

La Sociedad General hará estrenar hoy en su programa Royalty los tres primeros episodios sensacionales realizados en los últimos tiempos y en la cual Charles Hutchison, el célebre vencedor de peligros, obtiene uno de sus mejores triunfos.

El género truculento tiene entre nuestro público muchos fieles y entusiastas aficionados. El recuerdo de "La moneda rota", de "Fantomas" y de "Rocambole" suscita todavía calurosos comentarios y su evocación procura a algunos entusiastas momentos de intensa emoción.

"La doble aventura" pertenece a ese género. A través de sus escenas el espectador se siente transportado por las sombría regiones del misterio y experimenta el vértigo y parece vivir las mismas inquietudes del protagonista cuando se van tegiendo alrededor de éste los hilos complicados de la trama.

Los episodios 1o., 2o., y 3o. de "La doble aventura" — que como decimos serán estrenados hoy — tiene por títulos: "El sendero del destino", "Los bandidos de la bahía" y "Corazones de piedra" respectivamente.

V. V.

Carreras de caballos

(Continuación de la Pág. 8)

entre Poully y Juventas debo buscarse el ganador.

—Que Pardón está listo para ganar cualquier carrera.

—Que Luisillo, siempre que tenga una monta discreta, es un gra ncandidato.

—Que en caso contrario Paquitín dará cuenta de él.

Caballos recomendados

Primera carrera. — Polvorín-Sandokán.
Segunda carrera. — Adela-Ricura.
Tercera carrera. — Falucho Gitanillo.
Cuarta carrera. — Stud Chapadmalal-Charlatana.
Quinta carrera. — Sisley-Bron.
Sexta carrera. — Manota-Dunseval.
Séptima carrera. — Poully-Juventas.
Octava carrera. — Paquitín-Luisillo.

Aprontes generales de hoy en Palermo

Bariloche. — Ha seguido bien y ganará en breve. Aprontó con Vecino en la partida.
Verdunoise. — Anda bien. Con R. V. Lanatti aprontó en 800 metros.
Cartaginés. — Que cuenta con 2'5" 2|5 de corrida, cubrió la partida con el peón.
Poderosa. — Fué trabajada por J. Rioro con buen resultado.
Supremacía. — Se está alistando para reaparecer. Con Pelletier hizo 700 metros.
Rienzi. — Ha seguido bien el hijo de Diamond Jubilee. Aprontó con R. Peña.
Casto. — Con G. Ardouin trabajó regular.
Espiga. — La hija de Saint Wolf está hermosísima. Con P. Cichetti trabajó en la partida.
Encrucijada. — Fué aprontada por F. Arcuri.
Anatema. — Trabajó con el peón.
Calcador. — Reaparecerá en breve. Lo trabajó Casaigne.
Pashá. — Hizo un ejercicio suave, dirigido por Altamirandu.
Old Diamond. — El excelente hijo de Diamond Jubilée fué trabajado por R. Pelletier.
Colosa. — Dirigida por E. Ruiz, fué aprontada en la partida.
Eclat. — Con R. Pelletier produjo un buen apronte en 700 metros.
Chimere. — Hizo 700 metros en 45" dirigida por el peón.
Fournier. — El hijo de Enérgica pasó 700 metros dirigido por J. Benvenutti.
Selim. — El buen hijo de Debutante II produjo un buen ejercicio en 800 metros.
Miseltce. — Ha realizado buenos progresos este hijo de Craganour. Con el peón cubrió 800 metros.
Barbijo. — Que perdió por culpa de su jockey en su ltima presentación, fué aprontado por M. Acosta en 600 metros a la par de Vitrix.
Charro. — Con E. Lema y a la par de Polibio con E. Orduna, cubrió 700 metros en 45" 1|5.
Plutarco. — Dirigido por P. Cichetti y Capablanca con S. Ruiz, hicieron 700 metros apareados en buen estilo.
Ouro Preto. — Cubrió 700 metros en 44".
Culpen. — Dirigido por Di Tomassi, pasó la partida muy ligero.
Solitaria. — Aprontó bien dirigida por V. Casaigne.
Keratita. — Cubrió 700 metros en buen estilo.

Renovación de autoridades del Jockey Club de la Provincia

El pasado miércoles, se realizó la asamblea general ordinaria del Jockey Club de la Provincia con 141 socios presentes para renovar las autoridades del club, con el siguiente resultado:

Presidente, doctor Manuel F. Guecco, 130 votos; vice presidente 1o., doctor Miguel Bent, 126; vocales: doctor Julio P. Aramburú, 128; doctor Tulio Marqués, 129; señor Luis Lima, 122; doctor Francisco L. Irbe, 128; señor B. C. Wilson, 122; señor Clemente Benqvidez, 134.

Hipódromo de La Plata

LA REUNION DE MAÑANA

Se efectuará mañana en el circo hípico platense, una reunión de carreras.

En las distintas pruebas que componen el programa, figuran anotados los mejores caballos que allí actúan, lo que dará motivo a presenciar más de un final intcresante.

Nuestros favoritos serán los siguientes:

1a. carrera: Alma Tadema-Saint Goar
2a. „ Saeta-La Querencia.
3a. „ Montano-Náutico.
4a. „ Gavota-Charmant
5a. „ Viváz-Pial de Volcao
6a. „ Importante-Mountaineer
7a. „ Nut Cracker-Nervo

Primera carrera — 1300 metros

1 Desquito 55, A. Falcetti.
2 Alma Tadema 55, S. Guastavino.
3 Padischá 55, M. Vignatti.
4 El Pesao 55, E. Guzmán a.
5 Viborón 55, C. Capra.
6 Saint Goar 55, R. Rodríguez.
7 Perí Peró 55, M. Romero.
8 Zircón 55, X. X.
9 Trastorno 55, N. López.
10 Dinga 53, A. Cotrofe.
11 Marimacho 53, X. X.
12 Saboya 53, E. Díaz a.
13 Icatú 53, P. Orcajada.
14 Conversadora 53, J. R. Cabrera.
15 Wike Girl 53, E. Peñaloza.

Segunda carrera — 1300 metros

1 Dos Horacios 55, S. Guastavino
2 Las Bell 55, J. Ger.
3 Samán 55, M. Romero.
4 Pisaponcho 55, E. Díaz a.
5 Quetzal 55, C. Capra.
6 Alfiler II 55, E. Peñaloza.
7 El Loquito 55, O. González
8 Yo Lía 53, M. Vignatti.
9 Oblicua 53, A. Baistroqui.
10 Zuna 53, P. Orcajada.
11 Saeta 53, R. Rodríguez.
12 Mecha 53, A. Falcetti.
13 La Querencia 53, J. F. Goyoneche.
14 Flamante 53, N. López.
15 Momina 53, H. Arribas a.

Tercera carrera — 1000 metros

1 Náutico 54, E. Peñaloza.
2 Robespièrre 54, J. J. Dolan
3 Montano 53, R. Rodríguez.
4 Bleriot 54, P. Orcajada.
5 Según Sea 54, M. Romero.
6 Retina 52, A. Falcetti.
7 Tres Flores 52, N. López.
8 Clarita 52, M. Vignatti.

Cuarta carrera — 1100 metros

1 Mountaineer 54, R. Rodríguez.
2 Importante 54, C. Capra.
3 Pashá Bey 54, P. Orcajada.
4 Empujón 54, S. Guastavino.
5 Ranta 52, A. Falcetti.
6 España 52, J. Alonso.
7 Provincianita 52, E. Peñaloza.

Quinta carrera — 2000 metros

1 Nut Cracker 57, no corre.
2 Desdeñosa 54, C. Capra
3 Cantador 54, A. Falcetti
4 Nervo 54, R. Rodrigues

Sexta carrera — 1300 metros

1 Sisal 56, M. Romero.
2 Quebir 56, E. Peñaloza.
3 Charmant 56, N. López.
4 Wrangel 55, P. Orcajada.
5 Quicua 55, C. Capra.
6 Locro 55, J. Ger.
7 (Polipí 54, A. Falcetti.
8 (Oblicua 51, S. Guastavino.
9 Platercsca 53, A. Maciel a.
10 My Bride 52, R. Rodríguez.
11 Ña Toribia 52, J. F. Goyeneche.
12 Gavota 52, M. Vignatti.

Séptima carrera — 1400 metros

1 Cantador 57, A. Falcetti.
2 Nervo 57, R. Rodríguez.
3 Viváz 56, M. Vignatti.
4 Armel 55, P. Orcajada.
5 Nopalito 55, M. Romero.
6 Open Eyes 54, E. Díaz a.
7 Chrysalis 53, N. López.
8 Pial de Volcao 52, J. J. Dolan.
9 Rebenque 51, B. Perna a.
10 Apolo 49, B. Pérez a.
11 Alma Gaucha 46, E. Guzmán a.
12 Locro 46, X. X.

Hipódromo de San Martín

Con un programa nutrido de inscripciones y por lo tanto lleno de interés, se anuncia para mañana una extraordinaria reunión matutina en este hipódromo.

Hipódromo de Temperley

Promete resultar interesante la reunión de carreras que se efectuará mañana en el hipódromo de Temperley. Las inscripciones son de primer orden, como para que puedan presenciar los aficionados finales reñidos.

COMPETIDORES Y MONTAS

Primera carrera — 1300 metros

1 Mederic 59, A. J. Orbea.
2 Chorro 58, A. Rossi.
3 Plumazo 57, H. Corvalán.
4 Juzgado 56, J. Farías.
5 Valgris 55, X. X.
6 El Indio 54, X. X.
7 Cañón 54, J. Pérez.
8 Lansing 53, J. Garrido.
9 Caupolicán 52, M. Mesa.
10 Alfereta 52, V. Neira.
11 Jorge Ferro 52, A. Lagomarsino.
12 Chapino 49, J. Raggio.
13 Pocatela 49, A. Suárez.

2a. carrera — 1400 metros

1 Ziem 56, X. X.
2 Yupanqui 56, X. X.
3 Apolivao 56, J. Pérez.
4 Din 56, D. Napoli.
5 Ginés 56, H. Corvalán.
6 Contramano 56, V. Monte.
7 Siulnas 56, O. Solari.
8 Glisseur 56, G. Quinteros.
9 Mayor López 56, S. Acosta.
10 Profano 56, J. Rodríguez.
11 Teos 56, T. Meyer.
12 Fonti 56, D. Delgado.
13 Hernán Cortés 56, S. Marti.
14 Fleur du Mal 54, J. Morera.

Tercera carrera — 1000 metros

1 Brulote II 56, G. Quinteros.
2 Mistongo 56, D. Delgado.
3 Ragazzo 56, X. X.
4 Gualicho 56, D. Napoli.
5 Irrinzi 56, H. Corvalán.
6 Momansland 56, N. Vivas.
7 Ciriaca 54, S. Cabral.
8 Doña Adela 54, F. Andreoni.
9 La Pompa 54, J. González.
10 Profesora 54, R. Manin.
11 Marseille 54, X. X.
12 Oh Yes 54, V. Monte.

4a. carrera — 2000 metros

1 Fidalgo 58, M. Arambell.
2 Cylleval 54, F. Pérez.
3 La Trilla 54, J. Farias.
4 Machito 52, M. Lagomarsino.
5 Caretudo 48, S. Cabral.
6 Boa 48, G. Quinteros.
7 Gentleman 48, J. Lapistoy.
8 Lord Cecil 48, V. Monte.
9 Din 48, D. Napoli.
10 Tableau 51, O. Solari.
11 Dionea 48, X. X.

Quinta carrera — 1000 metros

1 Sátrapa 57, S. Acosta.
2 Oeste 57, F. Pérez.
3 Bastonero 57, O. Solari.
4 Naramb; 57, F. Villafañe.
5 Aliado 57, S. Cabral.
6 No me gusta 57, D. Napoli.
7 Don David G. 57, X. X.
8 Piafador 57, J. Raggio.
9 Culebrón 57, P. Delfino.
10 Poladosa 55, D. Delgado.
11 La Elena 55, J. Farias.
12 Griseta 55, A. Lagomarsino.
13 Habladora 55, V. Monte.
14 Tarantella 55, X. X.
15 Tina II 55, X. X.
16 Percanta II 55, V. Neira.
17 Zafa Real 55, F. Andreoni.
18 Henry White 57, J. Garrido.

Sexta carrera — 1800 metros

1 Toledano 56, F. Villafañe.
2 Pimentón 56, T. Meyer.
3 Inti 56, J. Morera.
4 Matalobos 53, D. Delgado.
5 Mago 53, S. Cabral.
6 Iodo 53, A. Rossi.
7 Fogueado 53, H. Corvalán.
8 Bien 53, O. Solari.
9 Olvido 53, R. Manin.
10 Furlador 53, G. Cárdenas.
11 Chanilao 53, J. González.
12 Lagartijo 53, E. Solari.
13 The Boy 53, J. Farias.
14 Pua Brava 51, X. X.
15 Alferecia 51, M. Arambell.
16 Profano 50, J. Rodríguez.
17 Fulgente 50, F. Pérez.
18 Gorgorito 53, D. Napoli.
19 Din 50, X. X.
20 Habladora 48, V. Montes.

Séptima carrera — 1200 metros

1 Impromptu 57, F. Pérez.
2 Abeja II 57, J. Raggio.
3 Machito 55, A. Lagomarsino.
4 Tigris 53, J. Morera.
5 Dimancheuse 52, J. Andrade.
6 Trapisonda 50, O. Solari.
7 Batelera 49, H. Corvalán
8 Mago 48, S. Cabral.
9 Lolito 48, D. Delgado.
10 Peonia 48, X. X.
11 Matto Grosso 48, J. Lapistoy.
12 Albertito 48, X. X.

"LA EPOCA"

CINEMATOGRAFOS

GRAND SPLENDID THEATRE. — Santa Fe 1860. — Hoy, a las 16.30 y 21: Los colonizadores; a las 17.30 y 22: La inmigrante Siria; a las 18.30: Rendez-vous social y a las 23: Las joyas robadas y la célebre bailarina María Olenewa renovará por completo sus bailes.
PALACE THEATRE — Corrientes 757. —Hoy, a las 16.20: La tragedia del Korosko; a las 17.20 y 21.40: La inmigrante Siria: a las 18.30 y 22.45: La joya robada; a las 21: Cómicas.
CRYSTAL PALACE — Corrientes 1559. —Hoy: Las esposas de los hombres pobres, El grillo en el hogar, Tribunes salvajes, El minuto de locura.
REAL CINE — Esmeralda 420. — Hoy: Geraldina lo arregla todo; a las 17.20 y 23.20: El momento supremo; a las 18.20 y 22.25: Las brillantes luces de Broadway.
EMPIRE THEATRE — Corrientes y Maipú — Hoy, de las 15 a las 17.30: Función especial dedicada a las colonias inglesa y americana; a las 17.30 y 22.20: Lecciones de amor; a las 18.30 y 23.20: aL revue miniature por la troupe Florelle-Randall y éxito del dúo O'h! Cheri...
CAPITOL THEATRE — Santa Fe 1848. —Hoy, a las 16.30: Más pícaro que bonito; a las 17.30 y 22: El caballero de los caminos; a las 18.30 y 222: Heridas de los celos.
SAN MARTIN — Esmeralda 265. — Hoy: Nañook el esquimal, Las maravillas del Norte, Gauchos y cow-boys, con la hazaña del agente Cabrera.
SELECT — Suipacha 472. — — Hoy, a las 16: Reverendo Karadura; a las 17.10 y 22.10: Herida de los celos; a las 18.10 y 23.10: Gente chic.
SELECT LAVALLE — Lavalle 921. — Hoy: El momento supremo, ¿Quién es el asesino?, Río azul y sección cómica.
GENERAL BELGRANO — Cabildo 2185. —Hoy, a las 16 y a las 20.45: Seres leales, Bajo falsa identidad, Usted está en peligro.
ELECTRIC PALACE — Lavalle 836. — Hoy: Geraldina lo arregla todo, Las brillantes luces de Broadway, Reverendo Karadura.
TEATRO PRINCESA — Suipacha 460. — Hoy, en cine continuado desde las 11: La pequeña Carmen, El momento supremo, Pathé Journal 415 y Una mujer en París.
GAUMONT THEATRE — Rivadavia 1635. —Hoy, a las 16: Cómicas; a las 16.20 y 21: Trece a lamesa; a las 17.20 y 23: La pista de los centauros; a las 18.20 y 22: Sherlock Holmes.
SOLEIL PALACE — Corrientes 3150. — Hoy: Lasencrucijadas de Nueva York, El hombre inconquistable, La intrusa y éxito de Anita del Plata y Buonavoglai.
PETIT SPLENDID — Libertad 576. — Hoy: Variado y selecto programa.
SELECT BUEN ORDEN — Bernardo de Irigoyen 1521. — Todas las tardes de 17 a 20: conciertos por las 2 orquestas típica-criolla y American jazz-band. — Estrenos: La del traje de raso, Un forastero en Arizona, Un nido de avispas, El deseo supremo.
CINE CATALUÑA—Corrientes 2046-52. Hoy: Variado y selecto programa cinematográfico.
CINE ELITE — Cabildo 3241. — Variado programa con estrenos.
THE AMERICAN PALACE — Córdoba y Callao. — Hoy, a las 18.30 y 22.30: La chica de la Quinta Avenida; a las 17 y 40 y 23.15: La estrella simbólica; a las 16.30 y 21.30: La esclavitud del temor.
IMPERIAL CINE — Cangallo 771. — Hoy: Puro valor, Esposas de los hombres pobres, El metal de los viles, El angelito del hogar.
MIGNON PALACE — Juramento 2433. —Hoy: Variado y selecto programa con estrenos.
ESLAVA — Suipacha 686. — U. T. Libertad 0889. — Espectáculos altamente morales y especiales para familias.
CINE COLON DE FLORES — Nazca 126. — Diariamente estrenos. Variado y selecto programa cinematográfico.
CINE MODERNO — Hoy, tarde y noche: Variado programa, todos los días estrenos.

UNIVERSITARIAS

FACULTAD DE CIENCIAS ECONOMICAS

Elección de un delegado al Consejo Directivo

Con motivo de terminar su mandato, el Dr. Juan Carlos Garay, electo delegado de los profesores de la Escuela de Comercio anexa, el 11 de mayo del año anterior, el decano de la Facultad de Ciencias Económicas, ha adoptado la siguiente resolución:

Queda fijada la nómina de los profesores titulares y suplentes en ejercicio de la Escuela de Comercio anexa, que intervendrán en la Asamblea Electoral que ha de elegir un Delegado al Consejo Directivo con voz pero sin voto.

La Asamblea tendrá lugar el 9 de mayo de 1924 a las 18 horas, en el Salón de Actos Públicos de la Facultad. Pasada media hora de la fijada para la reunión, ésta se llevará a cabo, cualquiera que sea el número de los presente. La elección se hará por mayoría absoluta de sufragantes.

La Asamblea votará por llamamiento de sus miembros. Habrá una comisión receptora de votos y escrutadora formada por el profesor, D. Carlos C. Beckmann, como Presidente; por el Dr. Mauricio E. Greffier, como Secretario; por el Sr. Luis J. Maarette, como Vocal.

Las cédulas de votos deberán tener la firma en tinta del votante sin cuyo requisito el voto no será computado.

Con veinticuatro horas de anticipación, la Secretaría reiterará la citación de los miembros de la Asamblea Electoral.

Se labrará un acta en un libro que se llevará a estos efectos, que será firmada por el suscripto, Secretario y Pro-Secretario de la Facultad y dos profesores que designe el Decanato. Suscripto el acta se considerará definitivamente aprobada.

Inscripción de alumnos en los seminarios e institutos

Se encuentra abierta en el Seminario de esta Facultad, la inscripción a los siguientes seminarios e institutos de investigación:

Finanzas.— Recursos y gastos del Presupuesto Nacional, a cargo del doctor Salvador Oría.

Política Comercial.—Estudiar los efectos producidos por el aislamiento de la guerra europea sobre la producción nacional y determinar cuales son las industrias que se han independizado económicamente por esa causa y cuales merecen todavía una protección adecuada. A cargo del doctor Vicente Fidel López.

Transportes y Tarifas.—Plan de coordinación de nuestras vías de comunicación (FF. CC., caminos carreteros, navegación de cabotaje, etc.) para el fomento de la economía nacional. A cargo de los profesores Ramallo, Castello y Sánchez de Bustamante.

Régimen Agrario.—No se ha fijado todavía el tema.

Institutos—

Legislación Industrial.—...industrial, a cargo de los señores Alfredo L. Palacios ... M. Ursain.

Sociedades Anónimas.—... la responsabilidad y el ... sociedades anónimas; a cargo del doctor Mario A. Rivarola.

Fuentes de Riqueza ... petróleos argentinos, a cargo de los doctores Ricardo J. Davel ... Leguizamón Pondal.

Estadística.—Tabla de mortalidad de la ciudad de Buenos ..., a cargo del doctor Hugo Brogg...

Los alumnos que deseen hacer los trabajos prácticos de matemática financiera, deben inscribirse en el Seminario.

Conferencia del ingeniero Alejandro E. Bunge—

El profesor ingeniero Alejandro E. Bunge, dará el 7 del corriente mes a las 10 horas, en el ... de Grados de la Facultad de Ciencias Económicas, una conferencia sobre: "Equilibrio financiero de la economía y financiera".

La secretaría de la Facultad, ha invitado a concurrir a ese acto a los miembros del Poder Ejecutivo, diputados, senadores, académicos, consejeros y profesores universitarios, miembros de la banca y el comercio, etc. etc.

FACULTAD DE CIENCIAS EXACTAS, FISICAS Y NATURALES

Exámenes de Mayo

Los alumnos conscriptos, y del último año de las carreras que se cursan en esta Facultad deberán anotarse en Secretaría ... del 10 del corriente mes a fin de poder figurar en las listas de esos exámenes.

Farmacias de turno para mañana

Sección 1.a — San Martín y Corrientes, Rivadavia 7...
2.a — Alsina y Bolívar.
3.a — Suipacha y Sarmiento, ...rrientes y Cerrito, Carlos Pellegrini ... 678.
4.a — Chile y Piedras, Alsina ..., Estados Unidos y Santiago del Estero, México 1400, Bernardo de Irigoyen 300.
5.a — Bartolomé Mitre y Montevideo, Corrientes 131, Corrientes ...35, Callao 200.
6.a — Belgrano 1856, Entre Ríos y Venezuela, Avenida de Mayo 1..., Rivadavia 2053, Independencia Pasco.
7.a — Corrientes y Ecuador, ...te y Ombú, Rivadavia y Paraguay..., ...lle y Pueyrredón, Corrientes ... José Evaristo Uriburu.
8.a — Belgrano y Alberti ...
9.a — Rivadavia 3190, ...entes 3601, Lavalle 3100, B. Mitre ..., Corrientes 4061.
10.a — Agrelo y Castro, Juan ... toria 3702, Carlos Calvo y ..., Formosa y Doblas, Constitución ...
11.a — Avellaneda y O..., Corrientes 4656, Rawson 893, ... número 1002.
12.a — Directorio 551.
13.a — Rivadavia 5..., Avenida Gaona 1200.
14.a—Carlos Calvo y ..., Brasil y Bolívar, Brasil y Piedras, ... Juan y Chacabuco.
15.a — Florida 820, L... y Juncal, Leandro N. Alem 1...
16.a — B. de Irigoyen ...58, Salta 1029, Brasil 1162, Salta ...
17.a — Santa Fe y ..., Rueb Peña, Charcas 1391, Paraguay ...
18.a — Cevallos y ...yón, Entre Ríos y Humberto I.
19.a — Paraguay y ...nda, Azcuénaga y Arenales, Cór... y Anchorena, Santa Fe y Gallo, Heras 2002, Pueyrredón 1095.
20.a — Estados U... y Saavedra, San Juan y Rioja, ...ependencia y 24 de Noviembre, C... ...amba 2626.
21.a — Santa Fe ...0, Córdoba y Almagro, Sadi Carnot ... Honduras.
23.a — Charcas ..., Malabia y Cerviño, Paraguay ...
24.a — Necochea ...3, Pinzón 599, M. Brin 924.
25.a — Serrano ...guirre, Canning 600, Rivera 877, ... 1364.
26.a — Patricios ...06, Montes de Oca 322, Austria ..., Vieytes, Patricios y M. García, ...arria 1562, Montes de Oca 800.
27.a — Triunvi... 575, Warnes y Canning, Chubut ...
28.a — Mathe... 15, Cevallos 1709, Avenida Alcorta ...4.
29.a — Aveni... San Martín 1721, Avenida Forest ..., Jorge Newbery.
30.a — Patricios ...00.
31.a — Cabil... 1001, Rivera y Arguibel, Santa ...100, F. Lacroze y Amenábar.
32.a — Sant... ...agdalena y Río I... 1800, Vieytes ...0.
33.a — Cab... 2171, Monroe y C... ...ba.
34.a — Gar... Loria, Brasil y Ri... ...a.
35.a — Cal... 3347.
36.a — Av... ...a Sáenz 889, Avenida La Plata 16... ...araza 900, Castro ... rectorio y C...cuá, Varela 902, M... dez de Ande... ...099.
39.a — ...irero y Nahuel Hu... rros 1997.
37.a — ...avirato y Heredia, ... bedero 420, ... Monroe y Conde.
38.a — ...adavia 6234 y 7008, ... Triunvirato ...369.
40.a — ...adavia 8705, Avellaneda 3831, Juan Bautista Alberdi 349...
42.a — ...icago y Jachal, Villa Lugano.
45.a — ...lguera 3176 y Mota... ...381.
44.a — Rivadavia y Pola.
43.a — Jacacay 3190.

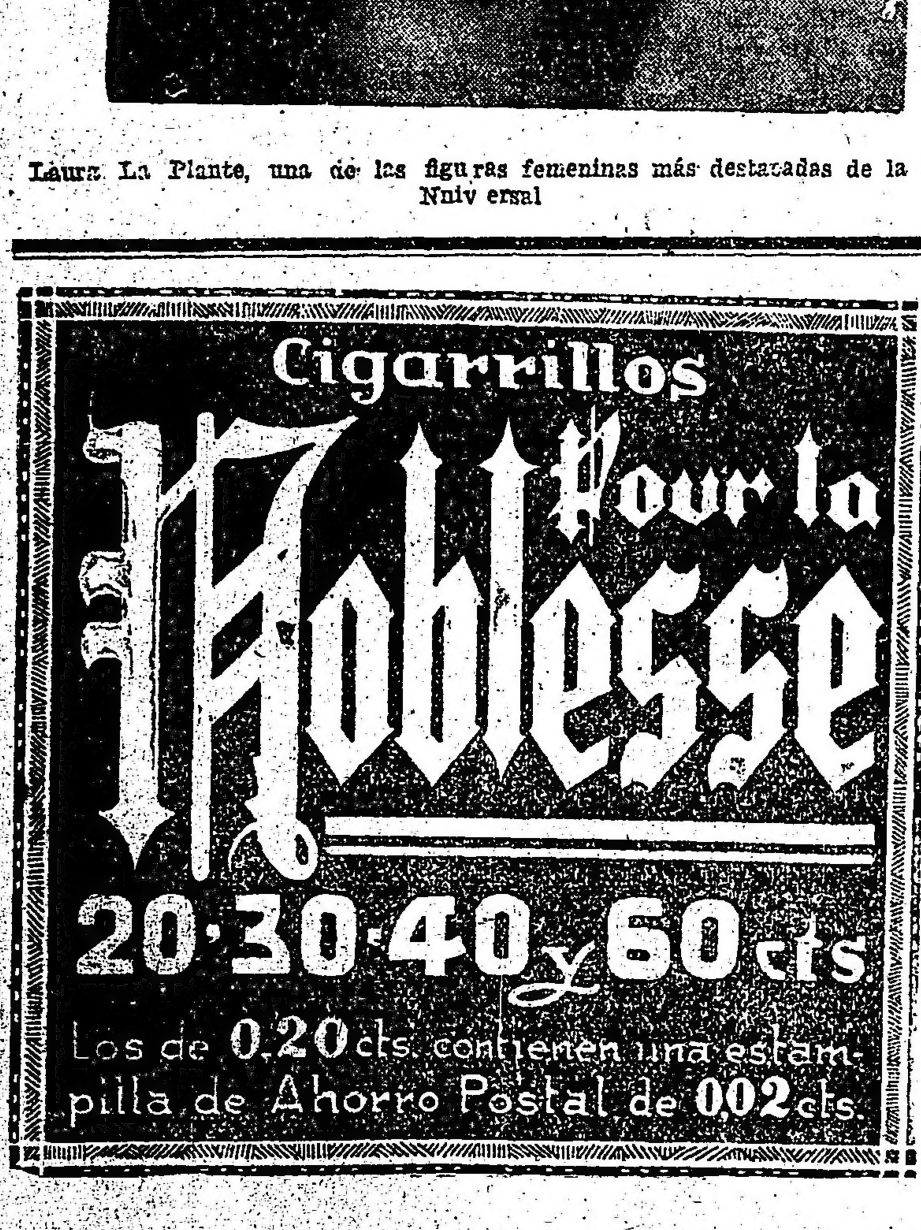

Box -:- Esgrima
Pelota -:- Remo

DEPORTES

Automovilismo - Ciclismo
Football -:- Pedestrismo

Asociación Argentina de Football

ENCUENTROS OFICIALES PARA MAÑANA

Correspondientes al campeonato de primera división de la Asociación Argentina de Football, se jugarán mañana por la tarde los siguientes partidos oficiales:

Boca Juniors contra Argentino de Quilmes — En Quilmes, a las 15

Boca Juniors: Tesorieri; Bidoglio y Mutis; Medici, Busso y Elli; Calomino, Cerrotti, Tarascone, Pozzo y Pertini.

Argentino de Quilmes: A. de Luca; J. Ortega y C. Chavín; M. Márquez, C. Palassi y S. Ramos; R. Estevarena, C. A. Bonelli, L. Fabiano, O. Alfieri y T. Rodríguez

—Urquiza contra All Boys — En Freyre y Mendoza, a las 15.

All Boys: C. Iribarren; L. Santillán y J. Castro; M. Castillo, F. Roldán y J. Dodino; R. García Binchi, P. V. Crespo, A. Llanos, H. Crespo y J. P. Rodríguez.

—Argentinos Juniors contra Alvear — A las 15, en Estomba 902.

Argentinos Juniors: J. Iribarren J. Di Paola y J. C. Iribarren; C. Serra, L. Vaccaro y E. Méndez; A. Fernández, A. Vergara, R. Canale, A. Pierini y H. Rivas.

—El Porvenir contra Progresista — En Gerli, a las 15.

Progresista: A. Bossio; J. Barreto yA. Fonte J. Pérez, S. García y R. Russo Z. Canaveri, C. Cevasco, M. López, J. Mac Lennan y J. Bianchi.

—Nueva Chicago contra Boca Alumni — En Mataderos, a las 14.30.

Nueva Chicago: E. Araya; J. Locatti y V. Campano; E. Laborie, A. Corveto y J. Voltura; J. Villagra, L. Galeano, A. Hunglinger, E. Galeano y G. Galeano.

Temperley contra Palermo. — Se jugará en Temperley, a las 14 y 30.

Temperley: López: Durruty y Marolla; Perri, Sosa y Laurenzano, Salvetti, Fernández, Nervi, Piazzo y Perinetti.

—Sportivo Barracas contra Porteño — En Iriarte y Luzuriaga, a las 15.

Porteño: F. Diez; N. N. y Camet; P. Lonacan, E. Cacopardo y A. Arlandini, S. Abella, E. Gabelich, N. Vivaldo, B. S. Dedorich y A. Oliva.

—San Fernando contra Argentinos de Bánield — En San Fernando a las 15.

Argentino de Bánield: J. Suárez; R. Ungaretti y J. Etchegaray, C. Moreiras, J. Armesto y D. Dangiolillo; A. C. Bertani, A. López, R. Saracco, H. Lazzari y S. Clerici.

—Platense contra Sportivo Dock Sur — En Núñez, a las 15.

Platense: P. Franzino; V. Pascusio y F. Patternoster; O. Garóalo y A. Tambussi y A. Argañaraz; A. Kidd, A. Sarso, J. Lolato, J. Colazo y L. A. Ricci

Sportivo Dock Sur: J. Montelli; A. Sande y N. Insúa; C. Lynch, S. Power y N. N.; F. Messira, A. N. de los Santos, N. Moro y R. Caliche.

—Sportivo del Norte contra Del Plata — En Teodoro García y Giribone, a las 15

Sportivo del Norte: Celli; S. Rossi y H. Rossi; Bozzono, Del Carro y Smil; García, A. Rossi, A. A. Rossi, L. Pasadore y J. Martínez.

CICLISMO

CICLES CLUB ARGENTINO

Carrera para mañana

Organizada por el Cicles Club Argentino, se disputará mañana una carrera ciclista para menores libres, con o sin licencia de la Federación Ciclista Argentina.

Las inscripciones para esta prueba se reciben hasta las 21 horas del día de hoy en el local Bompland 1665.

El trayecto de esta prueba es el siguiente:

Partida de Núñez, hasta el pueblo de San Isidro, por el camino del bajo, regresando hasta Núñez. La hora de partida se fijó a las 7 horas. Los premios donados son de tres medallas de plata, donadas por los señores A. Malvassi, Carlos E. Perego 1 C. Angel Picasso; además habrá otros premios de calor, que se darán hasta el sexto puesto más según el número de inscriptos que tomen parte en esta carrera. La comisión fiscalizadora está compuesta por los señores Félix Carughi y Alberto Boroffio y cronometrista general Francico Malvassi y contro en San Isidro, Luis Bouller.

Olimpiadas de París

SELECCION DEL EQUIPO DE BOXEO

Ante una concurrencia muy numerosa continuaron disputándose anoche en el local del National Sporting Club, los encuentros de selección, organizados por la Federación Argentina de Box, con el objeto de designar el equipo de boxeo que os representará en las Olimpiadas de París.

El primer encuentro de la noche fué el que sustuvieron los aficionados de la categoría pluma, J. M. Acevedo y E. Bianchi. La pelea que careció de interés, terminó con el triunfo de Bianchi por puntos.

Después subieron al ring los aficionados Capelson y Soqueff, ambos de la misma categoría que los anteriores.

Una vez terminada la pelea el jurado declaró vencedor por puntos a Soqueff.

A continuación se realizó el match por la categoría mosca, entre los aficionados V. Catada y José Gallo.

El primer round resultó muy reñido e interesante, pues a los fuertes golpes de Catada, se opuso la buena escuela Gallo, quien consiguió equilibrar la lucha.

En el segundo round en el que consiguió sacar una leve ventaja Catada, Gallo se defendió muy bien logrando entrar con algunos golpes netos a la cara de su rival.

En la última vuelta Catada logró colocar algunas fuertes derechas, lo que hicieron que el round le perteneciera.

Terminada la pelea el jurado declaró vencedor a Catada por puntos.

El público aplaudió largamente a ambos aficionados.

Por la categoría pluma se midieron después los aficionados B. Guerra y S. Díaz. El triunfo correspondió a este último por puntos.

El último encuentro de la noche fué el que sostuvieron los aficionados G. Casella y H. Miranda de la categoría liviano.

La pelea que resultó en parte interesante, terminó con el triunfo de Casella por puntos. La victoria de este aficionado, fué premiada con aplausos por el público.

Celebró reunión el Consejo Divisional

En la reunión celebrada anoche por el Consejo Divisional de la Asocinción Argentina de Football, se tomaron las resoluciones siguientes:

Incorporación de nuevos delegados.— Se incorporan, previa lectura de sus credenciales, los señores delegados Alberto Bonaventura, por el Club Platense; Juan A. Farenga, por el Club Boca Juniors, y Raúl J. Dellacella, por el Club Platense.

Acta anterior. — Se da lectura al acta de la sesión anterior, la que se aprueba sin observación.

Resoluciones del Consejo Superior.— Se da lectura a las resoluciones del Consejo Superior, de las que se toman nota.

Asuntos entrados. — Se da entrada a los siguientes expedientes, las que se destinan a sus respectivas subcomisiones de estudio:

Núm. 7, Urquiza versus Temperley, primera división; núm. 8, El Porvenir versus Boca Alumni, primera división; núm. 9, Sportivo Monserrat versus Sp. Ramos Mejía, segunda división.

Pedido de levantamiento de pena al jugador Petricola. — Pasa a comisión de reconsideraciones.

Asuntos despachados. — Exp. número 1: Argentinos de Bánfield versus Boca Juniors, 5a. Informa ampliamente el señor Otero A., aconsejando lo siguiente: 1o. No hacer lugar al pedido formulado por el Club Boca Juniors hasta tanto no haya abonado los derechos que establece el artículo 140 del R. C. 2o. Pasar nota al Club Boca Juniors, haciéndole saber esta resolución, que se aprueba por mayoría.

Expediente núm. 2: Alvear versus Argentinos Juniors, 5a. Se aprueba el dictamen de la subcomisión especial, por 16 votos a favor, 4 en contra y 1 abstenido, concebido en los siguientes términos: 1o. Inhabilitar al jugador E. Tomassini, para actuar en equipos de clubs afiliados (art. 6 C. U. P.). 2o. Dar por terminado el partido con el score subsistente de dos goals a favor de Argentinos Juniors (art. 31, inciso a y d del C. U. de Penas).

Reglamento interno. — Se resuelve tratar como primer asunto en la próxima sesión la discusión del mismo.

Notas de felicitaciones. — Por unanimidad se resuelve enviar una nota de felicitación al Club Boca Juniors, por haberse clasificado campeón de primera división, temporada 1923, y al Club Huracán por el brillante desempeño en el mismo campeonato, como así en los partidos finales.

Se levanta la sesión, siendo las 23.10 horas, sin otro asunto que tratar.

El torneo del Club Deportivo Nacional promete ser interesante

En el campo de deportes que la Asociación Cristiana de Jóvenes posee en las calles Paseo Colón e Independencia, se realizará hoy y mañana, un torneo atlético organizado por el club Deportivo Nacional y fiscalizado por la Federación Atlética Argentina.

Este torneo es en honor de los atletas argentinos que tan brillante desempeño tuvieron en el reciente campeonato sudamericano.

El programa preparado para este torneo, con los atletas inscriptos, en cada prueba es el que damos a continuación:

100 metros: A. Guezatesz, A. Barucca, A. de Negri, L. Batista, E. Burnichon, B. Klamer, R. Illa, M. Beuchan E. Brasani C. Andrada, F. Govan, C. Diesch, M. Enrico G. Newbery, M. Averra, A. Mihura J. Kearney, C. Rivas.

200 metros: A. Barucco, F. Escobar, A. De Negri, R. García Mansi, L. Batista E. Burnichon C. Andreca N. O. Montaña H. Glideradale, M. Enrico, R. Cordero, C. Pérez.

400 metros: F. Escobar H. Glideradale, B. Laurencena, R. Vago.

800 metros: L. Suárez, R. H. Amat, E. Eichcer, R. E. Sarrat E. Laurencena Enrique Tompson O. Linari J. Vago.

1500 metros: L. Suárez R. A. Amat. M. Iturraida José Lago S. Dengra.

3000 metros: L. Suárez R. Amat, L. F. Espadero R. Lowwe G. Rómulo A. Pingitore. A. Eyras, T. Alvarez, S. Allende, C. del Grande, E. Maldonado. M. Stábile, L. De Santo. C. Barra. F. Torregrosa y W. Main.

5000 metros: F. L. Espadero. R. Lowe, S. Allende, C. Del Grande, E. Maldonado, A. Casalini A. L. Molle. F. Torregrosa y W. P. Marin.

110 metros vallas: R. J. García. Nansi, F. Govan, G. Descalzi, O. Dieschi. J. Ganza, G. Newbery y A. Chafreau.

Posta 60. 100, 200, 300: Pedestre La Plata Gimnasia y Esgrima, Atlético Argentino, Asociación Cristiana y Universitario.

Posta (3x500): Pedestre La Plata. Atlético Argentino y Asociación Cristiana.

Orden de pruebas—

Mañana a las 15 horas: 100 metros series; 15.20. 400 metros vallas series; 15.40, 500 metros, final: 16.15 200 metros series; 16.30 100 metros. final; 14.50 1500 metros; 15 horas, 400 metros, final.

Domingo: a las 14.30, 100 metros, final; 14.50 1500 metros; 15 horas 110 metros final; 15.15 110 metros. final; 15.30 Posta 3x500; 15.50 500 metros; 16.15 200 metros, final; 16.40 400 metros vallas final; 17 horas, posta (60, 100, 200. 300).

Autoridades del torneo—

Las autoridades del torneo son las siguientes:

Jueces de llegada: D. Acosta, F. Torino, Armando Bacqué. Arturo Ursini, Atilio Di Baja, Cronografistas: E. Orione, F. Lacoste A. Nosti A. Mezzeti E. Ursini R. Harsch y S. Destuet juez de largada, P. Seegar, jueces de pista: F. Oruezabala, J. F. Mcitin, A. Canessa, E. Finelli, A. Méndez, Sorteo: José Ursini y J. P. Zemborain. verificador Pablo Granot.

Campeonato de Carretera de la Provincia de Córdoba

Se disputará mañana

Organizado por el Club Atlético Sarmiento, de Villa María (Córdoba), se correrá mañana el 5.o campeonato de carretera para automóviles de fuerza libre.

La distancia a recorrerse es de 301 kilómetros a cubrirse siete veces, comprendiendo como punto de salida el field del club organizador boulevard Argentino hasta calle Buenos Aires, campo de la sucesión de Alfonso Garzón Agulla, hasta el camino de las lagunas, rincón campo Cárcano, de este punto, hasta el punto de salida.

En esta prueba, que es libre para todo competidor es obligatorio llevar por lo menos dos asientos ocupados. Todo competidor para ser clasificado, deberá cruzar la meta por los propios medios de su máquina y estar los asientos del coche que conduce ocupados por sus respectivos tripulantes inscriptos. También es permitido el cambio de conductor

Ernesto Blanco

siempre que los que se alternen sean tripulantes del mismo coche.

Todo competidor que no se encontrase a la salida o tuviese algún inconveniente que le impidiese salir a la hora que le corresponde, perderá de hecho el turno y sólo podrá hacerlo después del último coche. Todo tiempo perdido, corre por cuenta del competidor.

Concédese como único plazo, treinta minutos después de la hora fijada para el último coche para que puedan participar en la prueba aquellos concurrentes que por cualquier circunstancia no lo hubieran hecho a la hora que le correspondía por el sorteo. Entiéndase que si en estas circunstancia hubiese más de un coche, el citado plazo de treinta minutos es a los efectos de hacerse presente an-

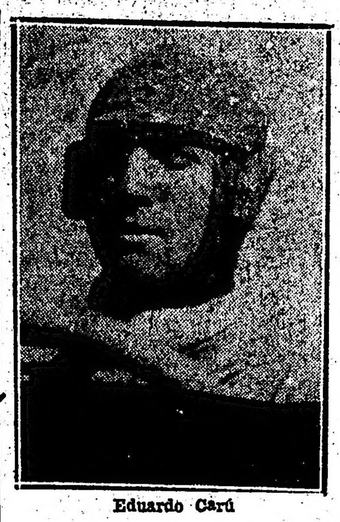

Eduardo Carú

te los jueces de largada, debiendo esperar el intervalo reglamentario para la salida de cada coche que se encontrase en iguales condiciones. El orden de salida en este caso, será dado por riguroso turno.

Pasado el plazo de treinta minutos, ningún corredor podrá participar en la prueba.

Se dará un tiempo máximo de 8 horas a cada coche, pasadas las cuales, el competidor que no haya terminado el recorrido total, quedará fuera de carrera.

Para tomar parte en esta importante prueba, se han inscripto los corredores siguientes:

Bernardo Duggan, con Hudson; Raúl Riganti, quien piloteará el Packard de Luro; Ernesto Blanco, con R. E. O.; Eduardo Carú, con Alfa Romeo; José Desideri y J. Cazeneuve, con Rugby; Ernesto Bossola, con Chevrolet; Morelli, con Studebaker; Galetto, con Chevrolet; Pedrazzini con Ford; Ovides, con Chevrolet; Pedro Igaramo, con Ford; Rómulo Parmezani, y Pedro Tacca, de Río Cuarto con Studebaker; Agostino, con Nash y Muñoz con Lincoln.

A los vencedores de esta prueba se le otorgarán los premios siguientes:

Primer premio—

Copa Challenguc, Antonio C. Cataldi.

Diploma de campeón de carretera de la provincia de Córdoba, año 1924.

Medalla de oro.

Premio en efectivo: Dos mil pesos m|n.

Segundo premio—

Diploma.

Medalla de oro.

Premio en efectivo: Mil pesos moneda nacional.

Tercer premio—

Diploma.

Medalla de plata.

Premio en efectivo: Quinientos pesos m|n.

Cuarto premio—

Diploma.

Medalla de plata.

La Copa Challenge habrá que ganarla dos años para quedar adjudicada, el ganador podrá retirarla dando una garantía a satisfacción y devolverla dos meses antes de la realización de la quinta carrera.

Raúl Riganti

Además se otorgarán los siguientes premios especiales: Al competidor mejor clasificado con coches hasta 3 litros de cilindrada; y otro al de menor de 2 litros, debiendo haber inscriptos como mínimo dos coches en cada categoría. Al mejor clasificado de los competidores de la provincia de Córdoba; regularidad y record de vuelta. A todos los corredores que terminen el concurso, diploma especificando el tiempo empleado y clasificación.

Festival del Boxing Club Balvanera

En el local Tucumán 3665, se realizará hoy a las 21 horas, un festival de boxeo, organizado por el Boxing Club Balvanera, de acuerdo con el programa siguiente:

1. Gallo Ciego, 3 rounds de 2 minutos; 2. Jacinto Casal v. José Casal; 3. Horacio Della Torre v. José Andini; 4. Alberto Babroff v. Américo Provenzano; 5. Roberto Martínez, 58 kilos, C. A. A., v. José Chiochio, 56 kilos, Boxing Club Balvanera, 5 rounds de 2 minutos; 6. Ivo Fasman, 46 kilos, Púgil Club, 5 rounds solo, 46 kilos, Púgil Club, v. José Finoli, 47 kilos, libre, 4 rounds de 2 minutos; 7. Carlos Cáceres, 46 kilos, libre, v. Angel Herman, 46 kilos. Púgil Club, 5 rounds de 2 minutos; 8. Lucas Blanco, 56 kilos, campeón Policial, v. Manuel Pérez, 55 kilos, campeón Púgil Club, 5 rounds de 2 minutos; 9. José Marotto, 51 kilos, B. B. C., v. Voltaire Barrera, 53 kilos, Boxing Club Balvanera, 5 rounds de 2 minutos; 10. Gran match de semifondo Santiago Cardido, 56 kilos, Púgil Club, v. Eduardo Panza, 54 kilos A. B., 5 rounds de 2 minutos; 11. Gran match de fondo entre los conocidos aficionados Ohuoldo Schvoeder 60 kilos, Púgil Club, v. Guillermo Rusconi, 61 kilos, Almagro B. C., 5 rounds de 2 minutos.

Asociación Cristiana de Jóvenes

ENTREGA DE PREMIOS

Hoy a las 21 horas la Y. M. C. A. procederá a la entrega de premios correspondientes a la temporada 1923, en su local P. Colón 161.

Los atletas premiados deberán venir provistos de la tarjeta que para el efecto se ha enviado a sus respectivos clubs. En caso de no poder concurrir personalmente el interesado, deberá entregar la correspondiente tarjeta debidamente firmada y sellada a la persona que designare.

United Young Men Club

PROXIMA CARRERA Y EXCURSION CICLISTA

Organizadas por el United Young Men Club, se realizará el día 25 del corriente mes, una carrera cielista libre para todo corredor de tercera categoría por la disputa del premio Challengue Salvador V. Belluni, en el recorrido Congreso-Campo de Mayo-Liniers, siendo la inscripción gratis.

Los premios a disputarse en esta carrera son los siguientes: Al 1o. gran medalla de oro (donación del señor César Belluni); al 2o. artística copa United Young Men Club; al 3o. medalla de vermeil (donación de Horta y Cía.); al 4o. medalla de vermeil de 2a. United Young Men Club; al 5o. medalla de plata (donación de Roig y Cía).

La inscripción para esta carrera está abierta en la secretaría del United Young Men Club, Cerrito 347 de 21 a 22 horas donde se atienden todos los asuntos sobre estas informaciones.

Para que todo participante conozca el recorrido de la carrera, esta C. D. ha resuelto organizar una excursión a Campo de Mayo, para el día 11 de mayo, en la que podrá participar todo aficionado que desee.

Nueva comisión

La nueva comisión directiva del Club Social y Deportivo Alsina, para el período 1924-25 ha quedado así formada:

Presidente, D. L. Monteagudo; vicepresidente D J. Palacios; secretario, D. A. González; prosecretario, D. D. Rodríguez; tesorero, D. F. Bustillo; protesorero, D. T. Miguel; revisores de cuentas D. P. Bernardini y D. J. Diéguez; vicales, D. S. Nadal, F. Pose, D. T. Alvarez y D. O. Undaberrena.

Tiro

SOCIEDAD TIRO FEDERAL ARGENTINO

Concurso para mañana

Promete estar muy concurrida la reunión que se celebrará mañana, siempre que el estado del tiempo lo permita, en el polígono que el Tiro Federal Argentino posee en Palermo, por tratarse de un concurso de primer domingo de mes, en el cual se mejorarán los primeros, segundos y terceros premios en la forma que se expresa a continuación:

1er. premio. cigarrera de plata esmaltada; 2o., cucharita de plata; 3o., cadenita platinada; 4o. Medalla de plata de 2a.; 5o. medalla de plata de 3a., solamente para las caterías B. y C. de fusil, los dos últimos.

Estos premios se adjudicarán en todas las categorías de fusil, revólver, carabina y pistola.

Funcionarán las categorías de fusil: A especial, A y "50 zonas", a 300 metros de distancia, la B. a 350 metros y la C. a 250 metros.

En la categoría "Estímulo", a 150 metros, reservada para ciudadanos argentinos que no hayan obtenido premio a mayor distancia y que no estén excluídos de ella por el reglamento, se computarán las seis mejores series del día en la posición de cuerpo a tierra y se adjudicará como premio la suma de 100 pesos donada por los señores Piccardo, a los cinco tiradores que ocupen los primeros puestos, en la forma siguiente: al 1o., $ 50; al 2o., 20; al 3o. 12; al 4o., 10 y al 5o., 8.

Premio "Vulcain".—

Durante los domingos del corrientes mes se disputará en la categoría A de revólver, un hermoso reloj pulsera "Vulcain" donado gentilmente por el señor Camilo Lagrange, el cual se continuará disputando alternativamente en todas las categorías de fusil y revólver mensualmente.

Se podrán tirar todas las pruebas de "Maestro tirador" tanto de fusil como de revólver. Se clasificarán campeones del año, los tiradores de las categorías: A especial de fusil y de revólver que consigan mayor número de primeros premios dominicales.

Igualmente funcionarán las categorías de revólver: A especial, A. libre, B, y C. para principiantes; carabina categorías A y B, todas a 50 metros de distancia; las del tiro de "Defensa" con revólver a 20 metros y las de pistola a voz de mando a 25 metros.

Los blancos gratuitos del "Tiro" Obligatorio" funcionarán en las tres distancias reglamentarias para estudiantes, reservistas y menores enrolados y la instrucción y contralor serán ejercidos por oficiales instructores del ejército, designados por la Dirección General de Tiro y Gimnasia.

Desde la fecha por resolución de la junta directiva, se premiará con una medalla de plata (moscá), a los tiradores que consigan hacer mayor número de moscas durante los domingos de cada mes.

El horario de tiro será de 8.30 a 11.30 y de 13 a 16.30.

Festival en el Luna Park

En el local del Luna Park, Corrientes 1066, se realizará mañana a las 21 horas un torneo de boxeo de acuerdo con el siguiente programa:

Juan Moretti v: Santiago Cordido, 5 rounds de 2 minutos.

Adolfo Fabregas v. C. Casada, 5 rounds de 2 minutos.

V. Avendaño v. A. Bidondo, 5 rounds de 2 minutos.

Toledo Leal v. Angel Fariña, 5 rounds de 2 minutos.

Juan C Guiñazú v. Ricardo Guimaraez, 5 rounds de 2 minutos. Guantes de 6 onzas.

Concursos hípicos

Bajo un serio plan de estímulo y fomento de la equitación de escuela en particular, la Sociedad Rural Argentina realizará los concursos hípicos anunciados para los días 4 y 11 del corriente mes. Además de números generales para jinetes civiles y reservados para amazonas, la comisión ha fijado una prueba para cada día destinada a oficiales del ejercito de línea, Presidente de la Sociedad Rural Argentina, ingeniero Pedro T. Pagés y general Isaac de Oliveira Cézar, presidente de la comisión de concursos hípicos, copas de plata para el regimiento de los jinetes y caballos ganadores de primeros premios.

La comisión se propone así mismo obtener la presentación y concurso de diversos caballos particularmente en picadero, cuyas pruebas tendrán no sólo carácter individual, sino también colectivo, es decir de presentación, por tandas de escuela, trabajando simultáneamente a la vez.

Festival en el Velódromo Argentino

El domingo 11 del corriente mes se realizará en la pista de la Sociedad Velodromo Argentino, un gran festival ciclista, que por las pruebas a disputarse en el mismo y dado la cantidad y calidad de los participantes, ha de superar en importancia a todos los realizados hasta la fecha.

El programa preparado es el siguiente:

Carrera de 10 kilómetros, para corredores de 1a. categoría.

Carrera de 10 kilómetros, para corredores de 2a., categoría.

Carrera de 10 kilómetros, para corredores de 3a., categoría

Match soore 10 kilómetros, entre los veteranos Solano v. Hopmarne.

Match de velocidad, en tres pruebas a dos, Gret-Astori, Polet.

Carrera de 20 kilómetros, con entrenadores en motocicletas.

Match revancha en tandem, mixtos, Grat - Astori, acompañados por señoritas.

Además de los corredores mencionados en el programa han regularizado su inscripción hasta la fecha los siguientes:

L. de Meyar, P. Ferraris, A. Pompey, V. Vogliolo, O. Ronzoni, M. Garriga, P. Negro, C. Landini, R. Matia, J. Espinosa, A. Zapico, D. Vigo, L. Rossi, A. Maubert, A. Vavenago, M. López, F. Ingénito, V. Auterio, D. Frangi y J López.

Club Atlético Teatro Marconi

Con el nombre del epígrafe se ha fundado una nueva institución deportiva cuya comisión honoraria y directiva han quedado así constituídas:

Comisión honoraria: presidente, señora Angelina Pagano; vicepresidente, Alfredo Lliri; secretario Miguel Gea; pro secruetario señora María Danessi; tesorero, Francisco Ducasse, protesorero, señora Lucía Barausse; vocales: señoras Amelia Senisterra, Obdulia Bouza, Aurora Rives, Malva Castelli, Nora Montalvan, Elsa Monti.

Comisión directiva: presidente, señor Mario Donessi; vicepresidente, Florindo Ferraria; secretario, José Tomás Pardo; prosecretario, P. Pellicciota, tesorera, Federico Caballero; protesoreso, Angfiel Briguardello; vocales: E. Lazzari, A. Mazzittelli, A. Aifano,

Revisores de cuentas: E. Bulterini, M. González; capitán Héctor Torres, sub capitán Juan Arrieta; delegado, Mario Jonardi.

Han realizado donativos a la nueva institución los siguientes:

Los esposos Pagano - Ducasse 14 equipos completos; Miguel Gea, útiles de secretaría y A. Lliri, camisetas 1 bandera; J. Villalba una pelota; señora Barausse, un botiquín y A. Brignardeli, un sello; señora O. Bonza, una pelota, M. Danemy el nombre bordado; P. Pelliccitta 14 gorros.

Esta noche se medirán A. Hevia y W. Farrell

En el amplio local del National Sporting Club, calle Florida 146, se realizará hoy a las 21 horas, un festival de boxeo, cuyo numero principal del programa es el match a 10 rounds de 3 minutos, cada uno, con guantes de 4 onzas, entre los profesionales Abelardo Hevia, chileno y Willie Farrell, irlandés.

Willie Farrell

El match revancha entre estos profesionales ha despertado gran interés entre nuestros aficionados principalmente por ver actuar nuevamente a Farrell, entre nosotros.

Como se recordará en el primer encuentro que sostuvieron Hevia y Farrell, en el ring del Club Universitario, éste último se adjudicó el triunfo por K. O., en los primeros rounds.

Tanto Farrell como Hevia se han preparado muy bien para el encuentro de esta noche y subirán al ring en el mejor de su estado.

Antes de este encuentro se realizarán los siguientes matches preliminares:

Abelardo Hevia

Match a 5 rounds de 2 minutos entre los aficionados Andrés Pereyra (cordobés) y Domingo Sciarafúa (porteño).

Match a 5 rounds de 2 minutos entre los aficionados N. Tomasullo y C. Campusano.

Match a 5 rounds de 2 minutos entre los aficionados Seaman Inman (inglés) y Miguelito Gómez (de A. San Telmo).

Match semifinal, a 10 rounds de 3 minutos entre los profesionales Eduardo Raúl Freitas v. Manuel Espíndola (argentino).

Gran match internacional a diez rounds de 2 minutos entre los profesionales Willie Farrel (irlandés) y Abelardo Hevia (chileno).

PELOTA

CLUB ATLETICO PLATENSE

Torneo interno

En la cancha del Club Atlético Platense, se jugará mañana por el torneo interno de pelota a paleta, los siguientes partidos:

Tercera categoría, a las 8.15: P. Cositorto y V. Woiniliwiez v. M. Lemos y J. M. Canejan; segunda categoría, a las 9: S. Sánchez y A. Izaguirre v. J. Cuevas y L. Rodríguez; primera categoría, a las 9.50: A Bongochea y A. Argañaraz v. F. Darre y A. Punzi; a las 10.50, J. García Castro y A. Felisare v. C. Besaglia y E. Ferrario; categoría cadetes, a las 9: J. Danese y E. Christensen v. R. Trillo y E. Burlando; a las 9.45, R. Hursade y J. Errecart v. R. Arias y Hernán Olazabal; categoría novicios, a las 10.30: C. Casanovas y C. Mancini v.v J. Capra y E. Alvarez, y a las 11.15, H. Martín y G. Innago v. A.. García y A. Di Mare.

Asociación Amateurs de Football

PARTIDOS PARA MAÑANA

Bajo el patrocinio de la Asociación Amateurs de Football, se jugarán mañana por el campeonato de primera división los siguientes partidos:

Racing contra Sportivo de Almagro. Se jugará en la cancha que el segundo de los clubs nombrados posee en la intersección de las calles Gaona y Eduardo Acevedo, a las 15.

Equipo de Racing: M. Croce; E. Castagnola y J. Bavizza; E. Tassara, E. Seregni y J. Albarellos; N. Perinetti, P. Ochoa, F. Gondar, J. Lalauretta y R. Rey.

Sportivo de Almagro: M. B. Colas; H. Recanattim y E. Viejro; B. Carricala, M. Fernández y S. Adet; J. Bru, A. Rodríguez, E. Goicoche, A. Vitale y J. Adet.

Independiente contra Argentino del Sur. En Avellaneda a las 15.

Independiente: Alventosa; Ferro y Ucar; Pérez Chiarella y Scoffano; Canaveri, Parduca, Ravaschino, Bozzo y Orsi.

—Vélez Sársfield contr San Lorenzo d Almagro. En Basualdo 433, a las 14.45.

Vélez Sársfield: C. Cancia; A. Badaracco y C. Angilotti; A. Dellasalla, J. L. Boffi y J. C. Tarulla; J. Undagaray, E. Garbini, A. Sobrino, J. Caso y M. R. Martínez.

San Lorenzo de Almagro: D. Caidano; P. Omar y E. Monti; A. Sánchez, L. Monti y J. Fossa; A. Carricaberry, L. Acosta, J. Maglio, A. Valente y C. Danieli.

—Defensores de Belgrano contra Barracas Central. En Núñez, a las 14.30.

Barracas Central: C. L. Becker; A. Somon y A. Santiago; A. Forrari, H. Sormani y S. Achar; S. Alvarez, F. Seijas, A. Paesi, P. Portunato y J. Carron.

—Sportivo Buenos Aires contra Gimnasia y Esgrima de La Plata. En la isla Maciel, a las 15.

Sportivo Buenos Aires: J. Mihovich; A. Gaete y H. Balbi; P. Bartolucci, A. Candal y R. Orlandini; E. Eiras, A. Péndola, E. Lucarelli, F. Lucarelli, y B. Tomaselli.

—Tigre contra River Plate. En el Tigre, a las 15.

River Plate: J. Crotti; P. Choperena y J. Giudice; R. Taramasso, C. García y A. Traverso; E. Medone, D. Lattari, P. Licciardi, E. Gainzaran y C. Faliati.

—Estudiantil Porteño contra Bánfield. Se jugrá en la cancha del club River Plate, situada en la Avenida Alvear y Tagle, a las 15.

Estudiantil Porteño: J. Boiguez, A. Valsangiácomo y J. Bianchi; E. Matozzi, P. Palmer y E. Valle: C. Antraigues, P. de Sarasqueta, E. Goin, F. Medina y L. Gianella.

—Estudiantes contra Platense. En la cancha del primero, sita en Palermo, frente al Tiro Federal, a las 14.45.

Estudiantes: E. Mazzullo; A. Bortagaray y J. van Kamenade; O'Gorman Derecho y Beantempes; Penzi, Rebuffo, Rebulfo, Larmen, Granara Costa y Arroyo.

—Estudiantes de La Plata contra Atlanta. En La Plata, a las 15.

Estudiantes de La Plata: M. Bologna; A. Gallo y S. Calandra; J. Crocce, A. Latorre Lelong y M. Luna; A. Fernández, E. Bellomo, J. Irurieta, R. Echeverría y J. Calandra.

Vicentini venció por puntos a Moran

Anoche inició su segunda campaña en Estados Unidos, el campeón sudamericano de la categoría peso liviano, Luis Vicentini, obteniendo una gran victoria, al vencer por puntos al pugilista de Nueva Orleans, Pal Moran.

Vicentini, en la pelea de anoche frente a Moran, demostró ser un gran pugilista y que conoce todas las artimañas del ring, y al mismo tiempo ser muy hábil en el ataque como en la defensa.

El campeón chileno al vencer a Moran, se clasifica para medirse con Leonard, en un match por el campeonato mundial de su categoría.

El encuentro entre Vicentini y Moran, se realizó ante una enorme concurrencia en el estadio de Madison Square Garden.

Ambos boxeadores pesaban en el momento de subir al ring, lo siguiente: Vicentini 134 libras y media, Moran 133 libras.

La pelea era a 12 rounds de 3 minutos cada uno, con guantes reglamentarios.

El campeón sudamericano Vicentini, dando muestras de extraordinario coraje y poniendo en juego su gran habilidad realizó una gran pelea frente a su rival.

Terminado el encuentro el jurado declaró vencedor a Vicentini por puntos, fallo que fué mal recibido por la concurrencia.

El premio Luis J. Gerli se disputará mañana

Organizado por el Club Motociclista Nacional se disputará mañana en el circuito de Morón, sobre un recorrido de 200 kilómetros 500 metros, la carrera para motocidecars por la copa Challenge Luis J Gerli.

La señal de partida para esta prueba será dada a las 9 horas en Morón.

Para tomar parte en la carrera se han inscripto los corredores siguientes:

No. 1 Taddeo Taddia, acompañado por Egidio Patrignani, con Harley Davidson de 9 H. P.; No. 2 Silvio Cova acompañado por Dante Ceva, con Indian, de 7 H. P.é No. 3. Guido Taddia, acompañado por Miguel Cordoban, con Excelsior de 7 H. P.; No. 4 Antonio Gerli (h). acompañado por Alberto Pescamona, con Indian, de 9 H. P., No. 5. Pedro Tedeschi, acompañado por Dalmiro Polero, con H. D. de 9 H P.; No. 6. Carlos Catalá, acompañado por Ricardo Catalá, con H. D. de 9. H P.;; No. 7. Héctor A. Imbert, acompañado por Jua L. Mariani, con H. D. de 9 H. P.; No. 8. Ambrosio Longhi, acompañado por Adrián Campanella, con H. D., de 9 H. P.; No. 9 Alberto Ticozzi, acompañado por Adolfo Suartzmann, con H. D., de 9 H. P.; 10. Pedro Palacios, acompañado por José María Roldán, con Indian, de 9 H. P.; 11, Manuel García Lamas, acompañado por Carlos Geduzzi, con Excelsior de 7 H. P.; 12 Jorge Roura Belaustegui, acompañado por Narciso Roura Belaustegui, con H. D., de 9 H. P.

A excepción de Roura Belaustegui y Catalá Garay, quienes representarán al Moto Club Argentino, y como libre los demás inscriptos lo harán por el Club Motociclista Nacional.

Los competidores inscriptos partirán con un intervalo de 1|2 minuto entre uno y otro.

Para controlar de prueba han sido nombrada las autoridades siguientes:

Jueces de largada y llegada: Luis José Gerli, Rodolfo Oscar Crola y Alejo M. Beatti; cronometristas: Fernando Mucini Rouaix, Adrián Urbani, Fernado J, Barbot, seladores de máquinas: Luis Ravizzoli, Rodolfo Dentone, Pedro Aragnon, Leopoldo Fusinato y Ambrosio Tomasini; controles: No. 1. Gregorio Alava; A. Lancestremere; No. 2 F. Ferrero; R. Dentone y L. Mazuchelli: 3o. Luis Sassoulet, F. Blanco y Leopoldo Fusinato; No. 4. José Ravizzini, A. Fraga, José Santagata; No. 5 L. Sobredo, J. Coppelli, L. Bozzano; controles rovantes: A. Maggio, Angel Requino, C. P. Datá, Nicolás Lemme y Pedro Aragnon

Mundo comercial

BOLSA DE COMERCIO

Unica rueda

Cédula H. Argentina, $.172, mayo 5: 7.000 a 100.90.
Id 1a. serie, mayo 5: 72.450 a 99.
Id 4a. serie, mayo 5: 3.400 a 95.50.
Id 6a. serie, mayo 5: 8.000 a 97.20.
Id 8a. serie, mayo 5: 2.500 a 95.40.
Id 11a. serie, mayo 5: 15.200 a 94.90.
Id 12a. serie, mayo 5: 12.500 a 94.90.
Id 15a. serie, mayo 5: 44.000 a 97.
Id 16a. serie, mayo 5: 5.000 a 97.
Id 17a. serie, mayo 5: 56.000 a 95.20.
Id 19a. serie, al contado: 1.000 a 95.90.
Id mayo 5: 50.000 a 95.40.
Id 20a. serie, mayo 5: 183.000 a 95.40.
Crédito Argentino Interno, 1922, mayo 5: 2.000 a 95.50.
Bonos (sem.), 7091 (1a. serie), mayo 5: 5.000 a 84.
Id 2a. serie, mayo 5: 8.000 a 83.50.
Id (trim.), mayo 5: 10.500 a 87.60.
Bonos Hip. Provincia (serie B), mayo 5: 5.000 a 92.20.
Banco Español, mayo 5: 100 a 19.50.
Id fin de mes: 200 a 19.50.
C. Rivadavia, mayo 5: 50 a 85.
La Rural (seg.), mayo 5: 5 a 580.
Sansinena, mayo 5: 53 a 93.
Mercado de Frutos, mayo 5: 20 a 95.
The Smithfield, mayo 5: 1.000 a $.90.
Puerto San Nicolás, fin de mes: 100 a 37.80.

MERCADO DE CAMBIOS

PRECIOS OFICIALES

Unia rueda

	$ oro	$ m|n
Libras	40 29|32	13.3340
Francos	11.46	0.1968
Belgas	13.91	0.1634
Suizos	2.19	0.5424
Florines	1.99 3|4	1.1378
Liras	16.68	0.1363
Pesetas	5.27	042.32
Dólares	133.75	3.0391
Reis	32.650	0.3508
Montevideo	2.30 o|o	2.3803

COMPRA-VENTA DE TITULOS

Solicitados: Quebrachales Paraguayos.
Ofrecidos: De Micheli (S. A.), Banco Comercial del Azul.

BOLSA DE MONTEVIDEO

MONTEVIDEO, mayo 3 — Operaciones registradas en la primera rueda de esta Bolsa:
Títulos I, a 99.
Id U, a 92.10.
Id V, a 92.
Id X, a 92.30.
Id Z, a 92.20.
Deuda Interna, a 94.20.
Bonos Palacios Legislativo, a 85.30.

MERCADO DE CEREALES A TERMINO

Unica rueda

Trigo: entrega en mayo, 200 toneladas a 11.13, 200 a 11.15, en dársena.
Entrega en junio, 200 toneladas a 11.23, 200 a 11.28, 200 a 11.27, en dársena.
Entrega en julio, 200 toneladas a 11.32, 200 a 11.35, 400 a 11.36, en dársena.
Entrega en agosto, 200 toneladas a 11.38, 200 a 11.40, en dársena.
Lino: entrega en julio, 100 toneladas a 19.50, en dársena.
Entrega en agosto, 200 toneladas a 19.65, en dársena.

Precios de ajuste

Trigo: disponible, 11.15; en mayo, 11.15; en junio, 11.25; en julio, a 11.35; en agosto, 11.40.

AVISOS FUNEBRES

ENTIERRO

✝ JOSE A. MUJICA (q. e. p. d.) Falleció el 3 de mayo de 1924, confortado con los auxilios de la santa religión y la bendición papal. — Sus hijos, Gracia M. de González, José María, Manuel y Carolina M. de Escobio; sus hijos políticos, Rafael Escobio y Julieta G. de Mujica; sus hermanos presentes y ausentes, nietos y bisnietos y demás deudos invitan a sus relaciones a sepultar sus restos al cementerio del Norte, mañana domingo 4, a las 11 horas. Casa mortuoria, Humberto I número 3138. Se ruega no enviar coronas. El duelo se despedirá por tarjeta. — Servicio de la Compañía Nacional de Carruajes y Automóviles, Callao esquina Tucumán.

Maíz: disponible, 7.70; en mayo, 7.70; en junio, 7.60; en julio, 7.60; en agosto, 7.65.
Lino: disponible, 19.15; en mayo, a 19.15; en junio, 19.35; en julio, a 19.50; en agosto, 19.65.
Avena: disponible, 6.80; en mayo, 6.80; en junio, 6.85.

MERCADO A TERMINO DE ROSARIO

Unica rueda

Trigo: entrega en junio, 300 toneladas a 11.08; entrega en julio, 200 toneladas a 11.15; 100 a 11.13; entrega en agosto, 100 toneladas a 11.24.
Maíz: entrega en mayo, 800 toneladas a 7.58; entrega en agosto, 400 toneladas a 7.58.
Lino: entrega en mayo, 100 toneladas a 19.27, 100 a 19.25; entrega en agosto, 100 toneladas a 19.55.

Precios de ajuste

Trigo: disponible, 10.95; en mayo, 11; en junio, 11.05; en julio, 11.10; en agosto, 11.20.
Maíz: disponible, 7.55; en mayo, a 7.55; en junio, 7.55; en julio, 7.55; en agosto, 7.55.
Lino: disponible, 19.20; en mayo, 19.20; en junio, 19.30; en julio, a 19.35; en agosto, 19.45.

BOLSA DE CEREALES

VENTAS EFECTUADAS HOY

Trigo varias clases: 290 bolsas en Palermo a 11.10 $, Soubiron y Cía.; 478 en Sola a 11; C. Roselli; 203 en Once Lacroze a 10.80, A. Padin; 70 en Sola a 10.40, Urtasun y Cía.; 104 en Once a 10, Oria y Cía.; 30 a 10, Lutjohann y Cía.; 410 en Bs. Aires a 9.80, A. y C. Taurel; 113 en Once a 9.50, U. y Methol; 249 a 9.40, Lutjohann y Cía.; 307 a 8.60, Saint Fréres.
Semilla de alfalfa: 16 bolsas en Once a 8 $, A. Bellini y Cía.
Maíz amarillo: 195 bolsas en Once a 7.55 $, J. E. Costa y Cía.; 164 en Sola a 7.50 (viejo), Benvenuto y Hnos.; 273 en Once C. B. A. a 7.45, Cratamar y Cía.; 410 en B. A. a 7.40, P. Rebagliatti; 311en F. Lacroze a 7.40, 295 a 7.35, Saint Fréres; 376 en Once a 7.35, F. L. Cucullu; 394 a 7.20, M. A. García; 320 en Sola a 7.15, I. y E. Pillitz; 293 a 7.05, Dorignac y Cía.
Maíz colorado y amarillo: 400 bolsas en B. A. a 7.20 $, Gnecco y Bloch
Avena: 106 bolsas en Once a 7.70, J. Kantor; 416en Dep. a 7.50, G. y Bloch; 316 en Once a 7.25, I. y E. Pillitz; 405 en B. Aires a 7.20, A. Vélaz y Cía.

MERCADO DE PASTO

(Estación Caballito)

Han entrado hoy a este mercado:
Once, F. C. O., 1.564 fardos grandes y 4.470 chicos.
Sola: 1.850 fardos chicos.
Buenos Aires: 358 fardos grandes y 490 fardos chicos.
Totales: 1.922 fardos grandes y 6.810 chicos.

Precio de venta

Pasto alfalfa en fardos grandes de $ 32 a 68.
Pasto alfalfa en fardos chicos, de $ 30 a 69.
Pasto mezcla en fardos grandes de $ 34 a 52 los mil kilos.

MERCADO DE HACIENDA VACUNA

(Liniers)

Ha finalizado la semana con plaza muy floja para la venta de todas las clases de haciendas, quedando una gran cantidad de tropas sin venderse por falta absoluta de interesados, tanto para las especiales como gordas o flacas.

Para novillos de frigorífico la baja puede estimarse entre $ 0.03 a 0.04 el kilo.

La entrada del día fué de 10.171 cabezas, clasificadas en esta forma: 3.389 novillos, 3.315 vacas, y 3.467 terneros.

Las compras efectuadas por los frigoríficos fueron las siguientes: Sansinena 942, La Blanca 1363, Saladero Roca y Terrarossa 191, Saladero Atalaya 1.053 y The Anglo South American 334.

VENTAS DE HOY

ARRIETA y Cía.—
19 novillos de Córdoba a 0.19 $.
ALONSO y BLAQUIER—
14 vacas de Córdoba a 0.12; 70 a 0.10 1|2.
ARZENO y Hno. FORTUNATO B.—
65 novillos de Córdoba a 0.19.
ALCHOURRON Ltda. S. A.—
26 novillos de Villegas a 0.17; 6 vacas de Mar Chiquita a 0.125; 16 id a 0.102; 6 id de Pehuajó a 0.13; 16 vaquillonas a 0.115; 2 vacas de Belgrano a 0.058; 4 id de Gral. Guido a 0.058; 2 id de La Madrid a 0.058; 13 id de Navarro a 0.058; 34 id a 0.095; 27 id de Magdalena a 0.058; 7 novillos a 0.092; 4 vacas de Saavedra a 0.09; 3 id de Maipú a 0.09; 6 id de Villegas a 0.13; 3 id de Tandil a 0.09.
ACCAME, BELLINI y Cía.—
24 vacas de Renancó a 0.11; 30 vaquillonas de Bunge a 0.144; 17 novillos de Luiggi a 0.16; 30 id de Madero a 0.13.
ABELLO y Cía. S.—
20 terneros de Chascomús a 0.06; 22 id a 0.05; 26 id a 0.04.
BUNGE y BORN Ltda.—
44 vaquillonas de Pampa Central a 0.124; 19 vacas a 0.10.
BEAZLEY MANUEL y R.—
44 novillos de Pellegrini a 0.182.
BASCARAN FELIPE—
46 novillos de C. Suárez a 0.17 $; 16 vaquillonas de Carhué a 0.10; 10 novillitos a 0.105.
BAYONA JUAN—
50 vaquillonas de La Madrid a 0.11.
BAYONA y Cía. JOSE—
33 terneros de Brandsen a 0.11.
COLOMER LUIS M.—
12 vaquillonas de Salliqueló a 0.13, 5 novillos a 0.14, 28 id de Villegas a 0.15, 2 id de San Mauricio a 0.15, 5 vaquillonas de Villegas a 0.13, 8 vacas a 0.14.
CUESTA y Cía.—
42 novillos deCórdoba a 0.22 1|2.
CROHARE SALVADOR—
22 novillos de La Plata a 0.18 1|2.
CASH, COLVILL JONES y Cía.—
8 toros de A. Alsina a 0.095; 6 torunos a 0.095; 30 novillitos a 0.14; 20 vacas de Córdoba a 0.10; 122 terneros a 0.10.
DRYSDALE y Cía. J. A.—
95 novillos de Colman a 0.178; 20 vacas a 0.102; 60 vacas deCatriló a 0.106.
ESTREME Hnos.—
15 toros de Bolívar a 0.10; 2 novillos a 0.18; 10 vacas a 0.11; 9 vaquillonas a 0.12; 24 novillos de Alem a 0.17.
ELORDY y Cía. JUAN—
7 vacas de Azul a 0.13; 20 vaquillonas a 0.12; 102 vacas de La Pampa a 0.105.
FIORITO Hnos. y SAMBRIZZI—
33 terneros de Bolívar a 0.112; 18 id a 0.10.
GUILLO Ny Cía. RODOLFO—
100 vacas de Córdoba a 0.09.
GIBSON Hnos.—
119 novillitos deLa Pampa a 0.16; 70 vaquillonas de Córdoba a 0.14; 31 id de La Pampa a 0.14; 114 id a 0.13.
GOÑI IGNACIO (hijo) y Hnos.—
110 terneros deC. Suárez a 0.09; 11 novillos de Saavedra a 0.19; 6 torunos a 0.09; 27 vaquillonas a 0.10; 8 vacas a 0.10; 47 novillitos de A. Alsina a $.48.
GENTA y Cía. PEDRO—
16 vacas de Pampa Central a 0.10; 28 vaquillonas de C. Suárez a 0.10; 32 novillos de Guaminí a 0.18 1|2; 5 novillitos de id a 0.14.
IZARRA y VILLA—
11 novillitos de Pringles a 0.16 y 1|2; 10 vacas a 0.10; 7 terneros a 0.07; 13 vacas a 0.13; 7 vaquillonas a 0.12; 6 vacas a 0.12.
LASCURAIN y ETCHEGARAY—
82 novillos de C. Suárez a 0.18 $; 6 vacas a 0.105; 45 novillos de Azul a 0.18; 13 toros de T. Lauquen a 0.095; 4 0novillos a 0.152; 44 terneros de Azul a 0.09; 10 vacas de Maipú a 0.09; 24 vaquillonas a 0.07; 40 vacas de Olavarría a 0.08; 18 novillos a 0.12.
LORINI GUIDO—
49 novillitos de Sta. Regina a 0.12.
LIZARRALDE Hnos.—
10 novillos de Cañada Seca a 0.10.
LA EPORT. ARGENTINA—
16 novillos de San Luis a 0.16.
LANUSSE P. y A.—
14 terneros de Alem a 0.06; 20 id a 0.102; 19 id a 0.106; 15 novillos a 0.202; 25 vacas a 0.097; 8 novillos a 0.12; 24 terneros de Bmé. Mitre a 0.11; 9 id a 0.094; 11 vaquillonas a 0.11; 21 id de Brandsen a 0.08; 2 vacas a 0.05; 26 vaquillonas de Caseros a 0.09; 24 id a 0.08; 12 id de N. de Julio a 0.12; 13 id a 0.116; 10 terneros de Las Flores a 0.094; 8 id a 0.065; 20 novillos a 0.108; 22 vacas a 0.74; 10 novillos a 0.182; 3 vacas a 0.104; 14 novillitos de Magdalena a 0.06; 5 vaquillonas de G. Belgrano a 0.12; 4 vacas a 0.122; 6 novillitos a 0.105; 14 terneros a 0.10; 3 novillitos a 0.114; 10 vacas de N. de Julio a 0.108; 30 id a 0.095; 24 novillos de Azul a 0.15; 20 vacas de T. Lauquen a 0.10; 20 id a 0.12; 20 id a 0.112; 3 toros a 0.08; 10 vacas de Quilmes a 0.09; 8 novillos a 0.19; 5 vacas a 0.116; 25 vaquillonas de Córdoba a 0.12; 25 id a 0.112; 26 id a 0.102; 22 id de T. Lauquen a 0.10; 22 id a 0.08; 20 id a 0.08; 15 novillos de Ayacucho a 0.104; 10 id a 0.18.
LALOR JUAN—
3 novillitos de N. de Julio a 0.114; 3 vaquillonas a 0.072; 9 id a 0.84; 4 terneros a 0.04; 4 id a 0.05; 16 id a 0.066; 4 vacas de Santa Fe a 0.112; 20 id a 0.088; 2 vacas de C. Suárez a 0.106; 12 terneros a 0.085; 8 id a 0.092; 2 terneros de Navarro a 0.08; 7 vaquillonas a 0.07; 5 novillitos a 0.09; 2 terneros a 0.07; 6 vacas de Cañuelas a 0.096; 16 id a 0.076; 3 id a 0.11; 24 terneros a 0.058; 3 vacas de T. Lauquen a 0.09; 18 terneros a 0.062; 24 id a 0.84; 20 id de Lobos a 0.062; 9 id de Córdoba a 0.112; 11 id a 0.108; 12 id de N. de Julio a 0.108; 19 id de Pueyrredón a 0.084; 15 id a 0.08; 30 terneros de G. Belgrano a 0.092; 35 id a 0.114; 4 0id a 0.11; 32 id a 0.076; 31 id a 0.05; 12 id a 0.04; 27 id de Monte a 0.104; 3 vaquillonas a 0.08; 5 terneros a 0.08; 21 id a 0.128; 22 novillos a 0.152; 32 id de G. Belgrano a 0.212; 82 id de P. Central a 0.182; 20 id de Córdoba a 0.214; 22 id a 0.21; 4 vacas de Quilmes a 0.04; 52 novillos de Necochea a 0.102; 48 novillitos de Lobos a 0.08; 7 vacas de Lomas a 0.04; 4 novillos de N. de Julio a 0.202; 7 id de Caseros a 0.184; 15 id a 0.206; 2 id de Azul a 0.08; 3 vacas a 0.08; 10 vacas de Azul a 0.04; 5 novillitos a 0.04; 30 terneros de G. Belgrano a 0.06; 30 id a 0.05; 16 id de Azul a 0.13; 38 id a 0.104; 29 id a 0.086; 32 id a 0.10; 38 id a 0.102.
MAZZINO y Cía. ARNOLDO—
23 novillitos de Pellegrini a 0.15; 11 id a 0.13.
MANTEL ALBERA y Cía.—
14 novillos de La Pampa a 0.18.
MENDEZ y Cía. JORGE M.—
53 novillos de Caseros a 0.20; 32 vaquillonas de T. Lauquen a 0.102; 18 id a 0.10.
MONTANARO DANIEL—
20 vacas de Pellegrini a 0 10 1|2.
PUIGGROS y Cía.—
70 novillitos de Córdoba a 0.16.
PALACIOS Hnos.—
10 vacas de Azul a 0.11; 17 vaquillonas a 0.09.
PRYOR E HIJOS—
22 novillos de La Pampa a 0.18; 40 terneros de Guaminí a 0.135; 20 novillos de Gral. Pinto a 0.21.
PALAU y Cía. J. A.—
53 novillos de Entre Ríos a 0.125.
PAREDES EDUARDO—
16 vacas de A. Alsina a 0.095; 21 id a 0.075; 48 vaquillonas a 0.09.
PATRON COSTAS y PERO—
80 novillos de Alvarado a 0.125; 2 vaquillonas a 0.10; 4 vacas a 0.085; 2 novillos de Rauch a 0.15; 35 terneros a 0.09.
RUIZ y Cía. ERNESTO D.—
26 vacas de Pehuajó a 0.11; 8 torunos a 0.092.
RUBIN D. ZUBIARRE y Cía.—
44 novillos de Ayacucho a 0.192; 70 vaquillonas de Guaminí a 0.11.
SALABERRY y BERCETCHE—
12 vaquillonas de Pellegrini a 0.08, 21 id a 0.122; 16 id a 0.08; 17 id a 0.084; 18 id a 0.082; 18 id a 0.08; 18 vacas a 0.096; 15 novillitos de P. Central a 0.11; 10 id a 0.128; 22 id de Magdalena a 0.096; 5 vaquillonas de Chivilcoy a 0.11; 9 novillitos a 0.128; 1 vaca de C. Suárez a 0.102; 15 vaquillonas a 0.098; 9 vacas a 0.098; 2 vaquillonas de Saavedra a 0.12; 28 novillos a 0.188; 26 id a 0.148; 19 id de Guaminí a 0.12; 20 id a 0.126; 39 id a 0.18; 32 id a 0.13.
SUC. JUAN CURUTCHET—
40 vacas de Córdoba a 0.112.
SUC. MARTIN URTASUN—
21 novillos de Guaminí a 0.14; 21 vacas a 0.10.
SUC. BELTRAN SANSOT—
22 vacas de El Triunfo a 0.10; 2 terneros de La Pampa a 0.10; 2 vacas de Navarro a 0.10.
SCHINDLER y GOWLAND—
4 torunos de Córdoba a 0.10; 18 id a 0.06; 37 vaquillonas deGuaminí a 0.13; 12 id a 0.11.
TERRAROSA E HIJOS JUAN—
32 vaquillonas de Vedia a 0.082.
UNZUE ALZAGA y Cía.—
40 novillitos de San Carlos a 0.16; 50 vacas de La Florida a 0.11; 50 terneros a 0.10; 24 vacas de Fatraló a 0.11; 40 id a 0.10; 21 toros de Verónica a 0.04.

Manera de alimentar racional y economicamente los animales con

ALFALFA PICADA — AVENA APLASTADA — MAIZ QUEBRADO — SAL — MELAZA

Componentes, previa ventilación, del forraje elaborado para caballos:

"TODO EN UNO"

FORMULA GARANTIDA: según análisis 9143.

M. de Agricultura. R. A.

Proteina	13.12 %
Grasa	3.27 %
Carbo hidratos	48.67 %
FIBRA	13.10 %

Pidan precios y prospectos a MOLINO FORRAJERO BUENOS AIRES
Molino: IRALA 760, U. T. B. Orden 6131, C. T. 4 Sud
Administración: SARMIENTO 310. U. T. Avenida 3218 y 5268. C. T. 130 Central

VELAZ y Cía. ANGEL—
25 novillos de Córdoba a 0.17; 22 id de Pirán a 0.18.

MERCADO DE HACIENDA LANAR

(Tablada F. C. O.)

La entrada del día fué de 4.794 animales, habiéndose vendido durante la mañana 9.458 cabezas, en la siguiente form: Sansinena 1.316; La Blanca, 1.350; Armour, 2.596; Swift, 1.722; The Anglo, 700; Wilson, 865; y 689 para invernada.

Precios corrientes: Capones especiales de frigorífico, de 9.50 a 18 $; ovejas de matadero, de 12 a 18; id generales, de 8.50 a 11; borregos especiales para frig. de 16 a 19; id generales, de 12.80 a 14.50; id de matadero, de 6.50 a 11.

VENTAS DE HOY

AVALOS SALAZAR y Cía.—
150 capones frig. de Rauch a 16.20; 17 borregos a 14.20; 25 ovejas mat. a 16.
ALONSO y BLAQUIER—
116 ovejas mat. de La Larga a pesos 13; 80 borregos frig. a 14.50.
AVELLO S. y Cía.—
85 apones frig. de Monte a 16.50.
BASCARAN FELIPE—
87 ovejas mat. de Labardén a pesos 16.50; 92 a 13.50; 201 borregos frig. de Carhué a 15.
BALCARCE y Cía.—
89 capones frig. de Madariaga a 15 $; 67 ovejas mat. a 14.40; 42 borregos frig. a 12.20; 85 capones frig. de Monsalvo a 15; 56 borregos a 14.
BAYONA JUAN—
94 borregos frig. de Intuyaco a pesos 18.
BUNGE y BORN Ltda.—
23 ovejas mat. de D. de Alvéar a 12.70; 140 id a 15.50; 19 id de A. Alegre a 8.50; 18 borregos frig. a 11; 10 id mat. a 7; 54 id a 6.50.
CUCULLU FELIPE—
16 apones frig. de Pellegrini a pesos 15.50; 56 borregos a 14.50; 32 ovejas mat. a 12.50.
CHAPAR y Cía.—
92 ovejas mat. de 30 de Agosto a 13.80 $; 79 id de Pehuelches a 11; 54 borregos frig. a 9.70; 63 capones a 13.50.
DEVOTO T. y Cía. Ltda.—
47 borregos frig. de Mar Chiquita a 15 $; 75 capones de Lamadrid a 14; 159 ovejas mat. de Lonquimay a 15.30.
DE LELLIS y FAGES Hnos.—
310 caones frig. de H. Pérez a pesos 16.80; 313 a 16.
DRYSDALE J. A. y Cía.—
22 ovejas mat. de Pieres a 18 $; 36 carneros a 18; 139 borregos frig. a 16.40; 113 id de Suipacha a 16.80; 100 id de Juárez a 16.80.
ETCHEVERRY y Cía.—
349 capones frig. de Ramson a 17 $.
GOÑI IGNACIO (hijos) y Hnos.—
74 ovejas mat. de Salliqueló a 13 pesos; 14 borregos frig. a 14.
LANUSE PEDRO y A.—
231 borregos frig. de Lonquimay a 16 $; 150 id de A. Ventdo a 16; 54 id a 10; 16 id de La Torrecita a 16; 95 ovejas mat. a 13.30; 24 borregos frig. de Villegas a 17.50; 267 id a 14; 65 capones de Patagones a 13; 231 id a 10; 102 id a 9.50.
LANUE y ARANCEDO—
120 borregos frig. de Labardén a 14.50 $.
LALOR JUAN—
65 ovejas mat. de V. Dorna a pesos 13.10; 35 borregos frigor. a 17; 54 id de Ranchos a 16.20; 44 id a 16.20; 12 capones a 15.50; 290 id a 17.20; 60 ovejas mat. a 14; 10 id a 17.50.
LASCURAIN y ETCHEGARAY—
97 borregos frig. de Rojas a 15.30 esos; 50 ovejas mat. a 11; 15 borregos frig. a 9; 80 id de Parish a 15.80; 12 capones a 16; 18 ovejas mat. a 13; 377 borregos frig. de Vela a 15.30; 317 id mat. a 9; 401 id de Muñoz a 9.
MENDEZ J. M. y Cía.—
76 borregos frig. de Villanueva a 18 $.
MEYER PELLEGRINI E. y B.—
14 capones frig. de Chascomús a 14 $; 25 borregos a 15.80; 93 ovejas mat. a 12.50.
ORTIZ R. y Cía.—
10 ovejas mat. de Ayacucho a 15 $; 24 capones frig. a 15.50; 76 borregos a 11.
PALAU JAIME A. y Cía.—
342 capones frig. de Corrientes a 14 pesos; 75 id a 12; 64 ovejas mat. de Pehuajó a 13; 321 borregos frig. a 12.80.
RIVERA OCANTOS R.—
187 borregos frig. de Las Armas a 14.10 $; 23 id a 10; 130 id de Lamadrid a 15.10; 67 id a 11; 41 id a 10.20.
RODGER GUILLERMO H.—
24 capones frig. de Alegre a 17.50; 64 ovejas mat. a 13.30; 267 borregos frig. a 14; 24 id a 11.
SALABERRY y BERCETCHE—
70 ovejas mat. de Chapaleofú a 12 pesos; 33 id a 12.50; 17 capones frig. de Córdoba a 16; 10 borregos a 14; 53ovejas mat. a 11.50; 13 carneros a 11; 40 borregos a 7.
SUC. BELTRAN SANSOT—
401 borregos frig. de Catriló a 19.
SERANTES, CAIMI y Cía.—
102 borregos frig. de Relmo a 16 $.
SEGUI Hnos. y Cía.—
66 borregos frig. de Rojas a 14.70 pesos; 44 capones frig. a 15.50; 55 ovejas mat. a 14; 656 id de Echeverría a 11.50; 69 borregos frig. a 13.50; 64 id a 9.80.
UNZUE ALZAGA y Cía.—
14 ovejas mat. de La Torrecita a 12 pesos; 16 borregos frig. a 13; 26 ovejas mat. a 11; 34 borregos frig. a 14.50.

VENTAS DE AYER

PEÑA JULIO L. y Cía.—
34 capones frig. de Wield a 17 $; 35 borregos a 14; 21 ovejas mat. a 13.20.
PARERA MUÑOZ C.—
62 ovejas mat. de Progreso a 15 $; 30 id a 11.50.
SANTAMARINA e HIJOS—
36 ovejas mat. de Cañuelas a pesos 18.20; 29 borregos frig. a 19; 91 id de V. Valeria a 16.50; 11 ovejas mat. a 15; 112 id de Napaleofú a 16; 25 id a 18.80; 231 capones frig. a 17; 149 borregos id a 17; 189 capones frig. de Santa Rosa a 15.

MERCADO DE HACIENDA PORCINA

(Liniers)

La entrada del día fué de 935 cerdos.

Las compras efectuadas por los frigoríficos durante la mañana fueron las siguientes:

Sansinena, 114; Armour, 86 cerdos.

Los precios variaron para cerdos flacos y generales entre 0.35 a 0.43; cerdos de media gordura, de 0.45 a 0.51; capones especiales de frigorífico, de 0.50 a 0.54; capones especiales y excepcionales a 0.30 el kilo.

Ventas de hoy

ARRIETA y Cía.—
25 cerdos de Córdoba a 0.52, 31 a 0.46, 14 a 0.40.
LYNCH y Cía. LEANDRO—
45 cerdos de Córdoba a 0.37.
SOTELO JOSE R.—
80 cerdos de 9 de Julio a 0.46.
COLOMER LUIS M.—
47 cerdos de Salliqueló a 0.49, 65 de Van Praet a 0.51.
IGLESIAS VIDON CHANAL y Cía.
19 cerdos de T. Lauquén a 0.45.
ARZENO y Hno. FORTUNATO B.—
20 cerdos de Bolívar a 0.50.
DE LELLIS y FAGES Hnos.—
20 cerdos de Bragado a 0.53, 90 de Tres Lomas a 0.50.
LANUSSE P. y A.—
22 cerdos de Córdoba a 0.46, 43 de Alberdi a 0.47.
RIPOLL JUAN J.—
36 cerdos de Bragado a 0.54.
LASCURAIN y ETCHEGARAY—
20 cerdos de Viamonte a 0.46, 30 de Azul a 0.38, 46 id id a 0.35.
CASH C. JONES y Cía.—
18 cerdos de Caseros a 0.50.
FIORITO Hnos. y SAMBROZZI—
51 cerdos de H. Vegas a 0.40.
ACCAME BELLINI y Cía.—
110 cerdos de Levalle a 0.50, 55 de C. Casares a 0.45.
BENVENUTTO Hnos.—
28 cerdos de V. María a 0.46 1|2, 17 cachorros a 0.39.

Carnet del Hacendado

Entradas en los distintos mercados y cotizaciones del día

MERCADO DE HACIENDA VACUNA

Entrada total: 10.171 animales: novillos, 3.389; vacas, 3.315; terneros, 3.467.
Compra total de los frigoríficos: 3.903 cabezas.

COTIZACIONES DEL DIA

	De $	a	Estado de la plaza
Novillos especiales (Chilled-beef) de frigorífico	0.22½	0.23½	Encalmada
" gordos y especiales (congelar)	0.15	0.20	"
" gordos (Continente)	0.18	0.21	"
" generales, de consumo	0.09	0.15	Floja
Novillitos especiales	0.13	0.16½	"
" gordos	0.09	0.12	Muy floja
" generales	0.04	0.08	"
Vacas especiales	0.11½	0.15	"
" pasadas de grasa	0.10½	0.15	"
" gordas para saladero	0.08	0.10	"
" viejas y de conserva para frigorífico	0.04	0.07	"
Vaquillonas especiales, para consumo	0.13	0.15	"
" gordas	0.09	0.12	"
" generales	0.04	0.07½	"
Terneros especiales	0.14	0.12	"
" gordos	0.08	0.12	"
" generales	0.04	0.07	"
Mamones gordos y especiales	—	—	
" generales	—	—	
Toros y torunos gordos y especiales, para frigorífico	0.092	0.10	"
" " generales	0.04	0.08	"
Bueyes gordos, para frigorífico	—	—	

MERCADO DE HACIENDA LANAR

Entrada total: 4.294 animales.
Compra total de los frigoríficos: 8.769. Consumo otal: 689.

COTIZACIONES DEL DIA

	La libra De $	a	Estado de la plaza
Capones pesados, especiales	0.25	0.27	Floja
" livianos, gordos, de frigorífico	0.28	0.30	Encalmada
Ovejas livianas, gordas y especiales	0.22	0.25	"
" pesadas, con lana	0.20	0.22	Floja
Borregos especiales, de frigorífico	0.39	0.41	Encalmada
" generales	0.36	0.38	Floja
" " matadero	—	—	

MERCADO DE HACIENDA PORCINA

Entrada total: 3.446 animales.
Compra total de los frigoríficos: 540

COTIZACIONES DEL DIA

	Por kilo De $	a	Estado de la plaza
Cerdos mestizos, excepcionales	—	—	
" " especiales de más de 140 kilos	—	—	
" " " 120 a 130	0.52	0.54	Muy floja
" " " 100 " 110	0.48	0.51	"
Capones frigoríficos " " 80 " 95	0.43	0.56	"
" de media gordura, según clase	0.40	0.42	"
" para invernada, según clase	0.35	0.38	"

Un regalo positivo es una alcancía para fomentar el ahorro

RETIRE USTED UNA

HOY MISMO

CON LO QUE HABRÁ PROPORCIONADO UN PLACER A LOS SUYOS
Deposite $ 5 m|legal e iniciará la Caja de Ahorros al 5 o|o de interés

BANCO COMERCIAL DEL AZUL

Bmé. MITRE 439 — BUENOS AIRES

FERROCARRIL CENTRAL DE CÓRDOBA

TRENES DE PASAJEROS

Los trenes de pasajeros salen de Retiro C. C. (Buenos Aires) para:

ROSARIO	Diariamente Lunes, Miércoles y Sábados	a las 8.00 a las 22.00
SANTA FE	Lunes, Miércoles y Sábados	a las 22.00
SAN FRANCISCO CORDOBA TUCUMAN	Lunes, Miércoles y Sábados	a las 22.00
SANTIAGO DEL ESTERO CATAMARCA	Lunes, Miércoles y Sábados	a las 22.00
ROSARIO de la FRONTERA SALTA JUJUY	Lunes, Miércoles y Sábados	a las 22.00

SERVICIO DE CARGAS

Entre Retiro C. C. (Buenos Aires) y Rosario, Córdoba, San Francisco, Rafaela, Tucumán, Santiago del Estero, Salta, Jujuy, La Quiaca, Embarcación, Chilecito, La Rioja, San Juan, Catamarca, Santa Fe, Reconquista, Vera y Resistencia.

Las mercaderías cargadas en Retiro durante el día, salen a destino la misma noche.

Por informes y tarifas, ocurrir: Oficina de Informes (Galería Güemes) Buenos Aires y Estación Retiro C. C.

Mayo de 1924. — H. G. CABRETT. ADMINISTRADOR GENERAL.

PARA CALENTAR BAÑOS

el uso del gas es el modo más práctico, por su rapidez y economía. Un baño caliente puede ser preparado por medio de la aplicación del gas, a cualquier hora, en 10 o 15 minutos, con sólo un gasto de 8 a 10 centavos, el baño de lluvia y de 15 a 20 centavos el de inmersión.

La Compañía instala un Calentador de Baño con su cañería correspondiente, garantizado por dos años, pagadero en 12 cuotas de $ 30.— m/n. c/una.

COMPAÑIA PRIMITIVA DE GAS - ALSINA 1169

Coop. T. 110 - Central — U. T. 4760 - Rivadavia

MARITIMAS

Mañana de Europa, en el Vigo, con fechas hasta el 12 de abril.

El 6 de Europa y Brasil, en el Catalina, con fechas hasta el 9 de abril.

—El 6 de Europa y Brasil, en el Re Vittorio, con fechas hasta el 17 de abril.

—El 7, de Europa y Brasil, en el Garibaldi, con fechas hasta el 15 de abril.

—El 8, de Europa y Brasil en el Holm, con fechas hasta el 17 de abril.

—El 9, de Europa y Brasil, en el Conte Rosso, con fechas hasta el 26 de abril.

—El 9, de Europa y Brasil, en el Highland Pride, con fechas hasta el 15 de abril.

—El 9, de Europa y Brasil, en el Belle Isle, con fechas hasta el de abril.

—El 9, de Europa y Brasil, en el Re d'Italia, con fechas hasta el 17 de abril.

—El 9, de Europa y Brasil en el Almanzora, con fechas hasta el 21 de abril.

—El 10, de Norte América y Brasil, en el Vestris, con fechas hasta el 10 de abril.

—El 10, de Gran Bretaña, en el Marquesa, con fechas hasta el 19 de abril.

—El 12, de Europa y Brasil, en el Plata, con fechas hasta el 21 de abril.

—El 12 de Europa en el Wurttemberg, con fechas hasta el 20 de abril.

—El 13, de Europa y Brasil, en el Sierra Ventana, con fechas hasta el 24 de abril.

—El 13 de Europa y Brasil, en el Deseado, con fechas hasta el 24 de abril.

—El 15, de Europa y Brasil, en el Maite, con fechas hasta el 23 de abril.

—El 15, de Europa y Brasil, en el Cap Polonio, con fechas hasta el 20 de abril.

—El 15 de Europa y Brasil, en el Villagarca, con fechas hasta el 23 de abril.

—El 16, de Europa y Brasil, en el Orania, con fechas hasta el 28 de abril.

—El 16 de Europa y Brasil, en el Giulio Cesare, con fechas hasta el 2 de mayo.

Se despachará—

El 6 a las 8, en el Infanta Isabel de Borbon, para Brasil, Canarias y Europa, con alcance hasta las 9.45.

Hoy, a las 8, en el Duque de gli Abruzzi, para Brasil y Europa, con alcance en el puerto hasta las 10.45.

Mañana, las 13, en el Groix, para Brasil y Europa, con alcance hasta las 19.

—El 6 a las 13, en el José Menéndez, para Punta Arenas, sin alcance.

—El 6, a las 13, en el General San Martín, para Brasil y Europa, con alcance hasta las 10.

—El 7, a las 8 en el Sierra Córdoba, para Brasil y Europa, con alcance en el puerto hasta las 19.

—El 8, a las 13, en el American Legión, para Brasil, Japón Centro y Norte América con alcance hasta las 19.

—El 8, a las 13, en el Galicia, para Europa, sin alcance.

—El 9, a las 7 en el Darro, para Brasil y Europa, con alcance hasta las 19.

—El 10, a las 8, en el Vauban, para Brasil, Japón, Centro y Norte América con alcance en el puerto hasta las 9.45.

—El 10, a las 13, en el Sofía, para Brasil y Europa, con alcance hasta las 19.

—El 10, a las 13, en elM endoza, para Brasil y Europa con alcance hasta las 19.

—El 14, a las 9, en el Re Vittorio, para Brasil y Europa, con alcance en el puerto hasta las 10.45.

—El 14, a las 13, en el Weser, para Brasil y Europa con alcance hasta las 19.

—El 14, a las 12, en el Catalina.

—El 15, las 8, en el Almanzora, para Brasil, Madeira, Australia, Sud Africa, Nueva Zelandia y Europa, con alcance en el puerto hasta las 9.45.

—El 15 a las 8, en el Garibaldi, para Brasil y Europa, con alcance hasta las 19.

—El 15, a las 13, en el Vigo, para Europa, sin alcance.

—El 16 a las 9, en el Conte Rosso, para Brasil y Europa, con alcance en el puerto hasta las 10.45.

MOVIMIENTO DEL PUERTO DE LA CAPITAL

Entradas:

Vapor italiano Sofía, de Triesto y tscalas, en la dársena Norte con pasajeros y carga general.

Vapor nacional [illegible], de San Antonio Oeste, en la dársena Sud, con carga general.

Vapor nacional Astro, de Campana, en la Boca, con carga.

Salidas:

Vapor inglés Karamea, del dock Sud, para Amberes, con carga.

Vapores esperados:

Hoy: inglés Balzac, de Rosario, en el dique A., a completar su carga; italiano Clelia C., de Rosario, en el dique A., a completar su carga; inglés San Gaspar, de La Plata, con carga, en el dock Sur; id. Lynton Grange, de la rada, en tl dique 1., a descargar; id Sicily, de Liverpool, con carga general,e n el dique 1; id. Navasota, de Londres, en lastre, en el dock Sur; inglés Segura, de la rada en el dock Sur, a cargar.

Vapores a salir:

Hoy: inglés Apsley de la Boca, para Rosario, a cargar; italiano Duca degli Abruzzi, a las 18, de la dársena Norte, para Génova y Nápoles, con pasajeros y carga; inglés Lalande del dique 3, para Rosario, a cargar; id Chinese Prince, del dique A. para Londres, con carga; norteamericano West Camargo, del dique 1, para Seattle co ncarga; italiano Angelo Toso, de la dársena Norte, para Génova, con carga; inglés Raphael, del dique A., para Liverpool con carga; id. Turkestan, del dique 3, para Burdeos con carga; id. Gloria de Larrinaga, del dique A., para Amberes, con carga; id Victorian Transport del dique 2, para Santa Fe, a cargar; i. Mamari, del dock Sur, para Liverpool, con carga.

NAVEGACION FLUVIAL

Vapores a salir hoy:

Para Montevideo, el "Ciudad de Montevideo", a las 2 horas.

Vapores esperados mañana:

De Asución, el Lambaré.

De Montevideo, el Ciudad de Buenos Aires.

Vapores a salir mañana:

Para Asunción, el Berna, a las 10.

Para el Salto, el París, a las 11.

Para Monttvideo el General Artigas a las 22.

PUERTO DE LA PLATA

Entradas:

Vapor inglés San Garpar, de Tampico, con petróleo. Id. id., Nariva, de Buenos Aires, a completar su cargamento. Id. id., Ilsealo, de la rada, con carga. Id. belga Australier, del Rosario a completar su carga. Id. griego Giorgios, del Rosario a completar su carga. Id. sueco Fernovo de San Francisco, con carga.

Salidas:

Vapor inglés Highland Loch, para Londres, con pasajeros y carga. Id. id. San Gaspar, para Buenos Aires. a completar su carga.

LINEAS DE LA COSTA SUD

"Americano". en Buenos Aires.

"Buenos Aires", salió de Puerto Madryn, para Punta Arenas, el 30 de abril.

MOVIMIENTOS DE VAPORES CORREOS

"Arlanza", salió de Lisboa, para Southampton, el 3 de mayo.

"Antonio Delfino", [illegible] escala en Bilbao, mayo 10.

"Belle Isle", salió dt Río de Janeiro, para Buenos Aires, el 3 de mayo.

"Césare Battisti", saldrá de Génova,para Buenos Aires, el 3 de junio.

"Deana", salió de Liverpool, para Buenos Aires, el 3 de mayo.

cmfwy cmfwy cmfwypp shrdlu etan

"Duca degli Abruzzi", salió de Buenos Aires, para Génova, 3 de mayo.

"Holm". salió de Río de Janeiro, para Buenos Aires, el 3 de mayo.

"Infanta Isabel de Borbón", saldrá de ésta, para Barcelona, el 6 de mayo.

"Koln", salió de Bremen, para ésta, el 3 de mayo.

"Lutetia", salió de Mremen, para Buenos Aires el 3 de mayo.

"Re d'Italia", salió de Río de Janeiro, para Buenos Aires, el 3 de mayo.

"Tomaso di Savoia", salió de Génova, para Buenos Aires, el 3 de mayo.

"Voltaire", salió de Nuevo York, para Buenos Aires, el 3 de mayo.

"Valdivia", salió de Alicante, para Buenos Aires, el 3 de mayo.

A base de alcohol carburado

LA MAS BRILLANTE Y ECONOMICA QUE SE CONOCE

80 modelos de lámparas de colgar, de pie y para fijar en la pared

Se dan a prueba

Soliciten Catálogos a la

Compañía Argentina de Alumbrado a Alcohol

Defensa 429 — Buenos Aires

BANCOS

BANCO EL HOGAR ARGENTINO — Fundado en septiembre de 1890

Capital realizado . . $ 49.834.580.—
Reservas . . . . . „ 10.925.515.35

Acuerdo préstamos hipotecarios y para construcciones. Vendo propiedades con facilidades de pago. Recibe depósitos a plazo fijo y en Caja de Ahorros. — Casa matriz: Avenida de Mayo 886. Bs. Aires. Sucursales: Rosario de Santa Fe, Córdoba, Bahía Blanca, La Plata. — Diciembre de 1923. — A. Melián, Director gerente.

BANCO FRANCES DEL RIO DE LA PLATA — Reconquista 157. — Sucursales: Rosario de Santa Fe, Bahía Blanca, Chivilcoy. Agencia: calle Rivadavia 2577. U. T. 5410 (Avenida). C. T. 3529 (Central).

Capital autorizado . $ 20.000.000.— o/s.
„ realizado . . „ 14.000.000.—
Reservas . . . . „ 1.705.843.50 „

Se abona: Por depósitos en curso legal:
En Cuenta Corriente . . 1 %
En Caja de Ahorros hasta pesos 10.000 c/l. después de
A plazo fijo . . . Convenc.
Se cobra:
Por adelantos en Cuenta Corriente y descuentos de pagarés de comercio y letras . . . Convenc.

Buenos Aires, enero 1o. de 1924. — El Gerente.

BANCO DE LONDRES Y AMERICA DEL SUD antes Banco de Londres y Río de la Plata y Banco de Londres y Brasil (Ahora fusionados)

Capital pagado y fondo de reserva . . . £ 7.140.000
Casa matriz: 7 Princes Street, Londres. E. C. 2 — Sucursal 7. Tokenhouse Yard, London E. C. 2.
Sucursal en Buenos Aires: Bartolomé Mitre 399—Bartolomé Mitre 402
París, Amberes, Lisboa, Oporto, Argentina, Brasil, Chile, Uruguay, Paraguay y Colombia. Agencias en Nueva York, Manchester y Bradfor.
Agentes en todas partes del mundo. Afiliado al Lloyds Bank Limited.

Abona anual:	Papel
Por depósitos a plazo fijo de 8 meses	2 ½ %
Por depósitos a plazo fijo de 6 meses	3 %
Por depósitos en Caja de Ahorros hasta $ 10.000 c/legal después de 60 días	3 %

Buenos Aires, enero 1o. de 1924.

PROFESIONALES

Dr. Andrés Ferreyra (hijo)
ABOGADO
Atiendo personalmente asuntos profesionales en la Capital Federal y Provincia de Buenos Aires
Estudio: LAVALLE 1312
U. Telefónica 3039 y 4240 (Libertad)

Dr. Hipólito Leys
Estudio: TUCUMAN 1381 - U. 3603 Lib.

Dr. Luis C. García
ABOGADO
Avenida de Mayo 769
U. Telef. 7370 (Avenida)

MEDICOS

ANALISIS LABORATORIO Y FARMACIA Abierto día y noche
Suipacha 471
Doctores NELSON

VIAS URINARIAS, PIEL Y AVARIOSIS
Dres. Dorruci y Artola
CONSULTAS DE 14 a 16
Suipacha 588, 1er. piso

SECRETAS - URINARIAS - PIEL
Dr. Sarraceni - Especialista
Cura rápida de uretritis — Gota Militar — Estrechez — Ulceras — Debilidad — Cura de la AVARIOSIS con aplicación sin dolor alguno.
606-914 CORRIENTES 1777
9 a 11 y de 14 a 20

Dr. Enrique T. Susini
Especialista de la A. P. Ex asistente de las clínicas Najenv Wotnian, de Viena. De regreso de Europa ha abierto su consultorio: Nariz, garganta y oídos. Enfermedades de la voz y la palabra

MINISTERIO DE OBRAS PUBLICAS DE LA PROVINCIA DE BUENOS AIRES

DIRECCION GENERAL

División de Puentes y Caminos

Llámase nuevamente a licitación pública por el termino de quince días para la ejecución de las obras de reparación de los terraplenes de acceso al puente situado sobre el Río Samborombón, entre los kilómetros 85 y 87.500 del camino general de Chascomús a Barracas.

El presupuesto y pliego de bases y condiciones se hallan a disposición de los interesados, en la División de Puentes y Caminos, calle 7 No. 1175, de esta ciudad, todos los días hábiles, durante las horas de oficina.

Las propuestas se abrirán el día 22 de mayo próximo, a las 15 horas, en el despacho del Director de Puentes y Caminos y en presencia de los interesados que concurran al acto.

La Plata, abril 30 de 1924. — (Firmado): Aníbal E. Giraldez, Secretario General.

19|597 v. mayo 17.

"La Inmobiliaria"

Primera Compañía Argentina DE SEGUROS GENERALES

Fundada en 1893

Garantías reales $ 17.181.407.61
Siniestros pagados hasta 30 de Junio de 1923 $ 31.599.046.69

BANQUEROS:
Banco de Italia y Río de la Plata

235 - San Martín - 235
(Edificio propio)

REMATES

Bravo Barros & Cía.

LA ANTIGUA QUINTA DE MALcolm. — Avenida Rivera, Gurruchaga, Serrano y Jufrés. — Judicial. — En lotes. — La última y la más importante fracción que quedaba sin subdividir en ese gran barrio de constante progreso. — 12.600 varas en 28 lotes de todas dimensiones, incluyéndose tres esquinas. Con frente a la arteria de mayor significación, donde se concentran grades actividades comerciales, a tres cuadras de la Avenida Canning, con afirmados pagos por sus frentes, tranvías eléctricos y todas las ventajas del mismo centro de la ciudad. Para pequeñas y grandes casas habitación, propiedades para renta y locales para negocios. — Juez Dr. Marcos A. Figueroa, secretaría Dr. Alberto C. Oderigo. —Juicio sucesorio de Juan A. Malcolm. —Bases, de $ 15 a $ 25 por cada 75 decímetros cuadrados, o sea la vara cuadrada.

El **Domingo 4 de Mayo**, a las 14 (2 p. m.), en los mismos terrenos. La venta comprenden: las esquinas de Rivera y Gurruchaga, Rivera y Serrano, y Jufré y Gurruchaga. cuatro lotes con frente a Rivera, doce lotes a Gurruchaga, seis a Serrano y tres lotes a Jufré. Todos tienen cerco de pared y veredas. Miden de 8m66 a 25m92 (10 varas a 30) de frente por 17m65 a 44m37 (20v38 a 51v24) de fondo, superficies de 167.67 m. c. a 384m24 (203.80 a 542.35 varas cuadradas). —Escrituras por ante la oficina del escribano que designe la sucesión vendedora. 8 o|o a cuenta de precio. Comisión, 2 o|o. Informes y planos 351, San Martín 351. — Bravo Barros y Cía.

19|557 v. Mayo 3.

Adolfo Bullrich y Cía.

JUDICIAL — Sin base al mejor postor — en Mar del Plata. 4 lotes Tucumán esquina Matheu. Quinta 269 — lotes 1, 2, 3 y 30 — Manzana A.

El jueves 15 de mayo a las 15 en nuestra casa Av. L. N. Alem 1950.

Orden del señor juez Dr. J. Isaac Arriola, secretaría Dr. Dámaso E. Palacio. Juicio abintestato de Don Félix A. Iriarte. Lote 1: 12 metros 99 por 17 metros 32; superficie 225 metros cuadrados. Lote 2: 8 metros 66 por 17 metros 32; superficie 150 metros cuadrados .Lote 3: 8 metros 66 por 25 metros 98; superficie 225 metros cuadrados. Lote 30: 8 metros 66 por 21 metros 65; superficie 187 metros cuadrados con 50. Exigiremos el 8 0|0 de seña y a cuenta de precio y el 2 0|0 de comisión. — Adolfo Bullrich y Cía.

19|593. v. mayo 15.

Cárlos Olmi

JUDICIAL. — FINCA EN RAMOS Mejía, F. C. O. Gaona 429. A 3 cuadras de la estación. 12m99 (15 varas) de frente por 60m62 (70 varas) de fondo, 5 habitaciones y w. c.

El viernes 9 de mayo, a las 15 (3 p. m.), en nuestra casa, Reconquista 353. — Juez doctor Figueroa. Secretaría doctor Delheye. Juicio: Merkwitz con Vecchio y otros.

19|571 v. mayo 9.

LICITACIONES

Club de Gimnasia y Esgrima

OBRAS LEY 11064

Llámase a licitación pública, por el término de 30 días, para la construcción de la Tercera Sección. — Vestuarios y Baños, para Señoras, en el actual Campo de Deportes del Club de Gimnasia y Esgrima.

Las propuestas deberán ser presentadas en sobre cerrado y lacrado. escritas a máquina y por duplicado, en la Secretaría del Club de Gimnasia y Esgrima, calle Cangallo 1154, el Sábado 10 de Mayo próximo, a las 15 horas, las que se abrirán en presencia de los interesados que concurriesen.

Los documentos de esta licitación pueden ser consultados en el expediente administrativo, en la Intendencia del Club de Gimnasia y Esgrima, todos los días hábiles, de 9 a 12 y de 14 y 30 a 20 horas. — Buenos Aires, 10 de abril de 1924.—P. G. Alemandri, secretario Ho.

19|528 v. mayo 10.

Hospicio de las Mercedes

Llámase por segunda licitación pública, para la provisión de artículos de ropería, sastrería y colchonería, destinados al abastecimiento del Hospicio de las Mercedes.

La licitación tendrá lugar en este establecimiento el día 13 de mayo del corriente año, a las 14 horas, de acuerdo con el pliego de condiciones que se halla a disposición de los interesados, en la secretaría de dicho Hospicio. — Buenos Aires, abril 25 de 1924. — El Director.

19|574 v. mayo 3.

Intendencia Municipal de la Capital

Licitación para la construcción del adoquinado de granito con base de hormigón

Llámase a licitación pública para el día 2 de mayo próximo, a las 14.30 horas, para la construcción del adoquinado de granito con base de hormigón de la calle Llerena de Avenida de los Constituyentes a Teniente General Donato Alvarez de acuerdo con el pliego de condiciones que pueden los interesados consultar en la Oficina de Licitaciones, Avenida de Mayo 525, primer piso.

Buenos Aires, abril 24 de 1924.

El Secretario.

19|567 v. mayo 2.

INTENDENCIA MUNICIPAL DE PELLEGRINI

Aviso de licitación

Llámase a licitación pública por el termino de treinta días a contar desde la fecha, para la instalación de una usina eléctrica para el suministro de luz pública y p rivada en el pueblo de José María Blanco (Tres Lomas) de conformidad con el pliego de bases y condiciones que se encuentran a disposición de los interesados en la secretaría de esta Intendencia.

Las propuestas serán abiertas en la casa municipal el día 1o. de Junio próximo a las 14 horas en presencia de los interesados que concurran al acto, pudiendo esta municipalidad aceptar la propuesta más conveniente o rechazarlas todas. — Pellegrini, abril 30 de 1924.

Victorino Guarrochona, Intend. Municipal. — Marcos Albarracín, secretario contador.

19|591 v. mayo 31.

INTENDENCIA MUNICIPAL DE ALMIRANTE BROWN

Licitación para la provisión de alumbrado público y privado

Llámase a licitación por el término de veinte (20) días, a contar desde la fecha, para la provisión de alumbrado público y privado en el partido de Almirante Brown.

Los pliegos de condiciones se encuentran a disposición de los interesados en la Secretaría de la Intendencia Municipal, todos los días hábiles de 8 a 12 horas.

Las propuestas deberán presentarse bajo sobre lacrado en la Secretaría de la Intendencia, antes del día sábado 17 de mayo próximo, a las 10 horas. día y hora que se abrirán en presencia de los interesados y demás concurrentes al acto. — Almirante Brown, abril 26 de 1924. — Abel E. Valenzuela, Intendente Municipal. — Roberto F. Raineri, Secretario.

19|579 v. mayo 11.

INTENDENCIA MUNICIPAL DE ROSARIO DE SANTA FE

RESCATE DE TITULOS

Por disposición del señor Intendente Municipal llámase a licitación, de conformidad a la ordenanza número 20 de 9 de septiembre de 1916. y 33 de diciembre de 1920, para el rescate de títulos de un valor de sesenta y ocho mil seiscientos pesos nominales.

La licitación se llevará a cabo en la secretaría de la Intendencia, el día 12 de mayo, a las 10 horas, debiendo las ofertas ser presentadas bajo sobre cerrado y lacrado y escritas en un sello municipal de un peso, previniéndose a los interesados que en el mismo acto se procederá al sorteo de los títulos en el caso de que no concurriesen proponentes.

Rosario. abril 14 de 1924.

El Secretario.

19|547

Provincia de Buenos Aires

MINISTERIO DE OBRAS PUBLICAS DE LA PROVINCIA DE BUENOS AIRES

DIRECCION GENERAL

División de Arquitectura y Construcción de Edificios

Llámase a licitación pública por el término de quince días para las obras de reparaciones y ampliaciones a efectuarse en el edificio destinado para la Asistencia Pública de esta ciudad.

Los presupuestos y pliegos de bases y condiciones se hallan a disposición de los interesados en la División de Arquitectura y Construcción de Edificios, calle 7 No. 1175, de esta ciudad, todos los días hábiles, durante las horas de oficina.

Las propuestas se abrirán el día nueve de mayo próximo, a las catorce horas ,en el despacho del Director de Arquitectura, y en presencia de los interesados que concurran.

La Plata, abril 15 de 1924.—Firmado: Aníbal E. Giraldez, Secretario General.

19|556 v. mayo 2.

MINISTERIO DE OBRAS PUBLICAS DE LA PROVINCIA DE BUENOS AIRES

DIRECCION GENERAL

División de Arquitectura y Construcción de Edificios

Llámaso nuevamente a licitación pública, por el término de quince días, para las obras de construcción de una parte del pabellón de operaciones del Hospital a erigirse en San Martín.

El presupuesto y pliego de bases y condiciones se hallan a disposición de los interesados en la División de Arquitectura y Construcción de Edificios, calle 7 No. 1175, todos los días hábiles. durante las horas de oficina.

Las propuestas se abrirán el día doce de mayo próximo a las catorce horas, en el despacho del Director de Arquitectura y en presencia de los interesados que concurran al acto.

La Plata, abril 15 de 1924.—Firmado: Aníbal E. Giráldez, Secretario General.

19|558 v. mayo 2.

MINISTERIO DE OBRAS PUBLICAS DE LA PROVINCIA DE BUENOS AIRES

DIRECCION GENERAL

División de Arquitectura y Construcción de Edificios

Llámase nuevamente a licitación pública por el término de quince días para la construcción de una parte del edificio que se origirá en Dolores, con destino a la Escuela de Fruticultura de esa ciudad.

El presupuesto y pliego de bases y condiciones se encuentran a disposición de los interesados en la División de Arquitectura y Construcción de Edificios, calle 7 No. 1175, de esta ciudad. todos los días hábiles, durante las horas de oficina.

Las propuestas se abrirán el día nueve de mayo próximo, a las quince horas, en el despacho del Director de Arquitectura y en presencia de los interesados que concurran al acto. — La Plata, abril 15 de 1924. — Firmado: Aníbal E. Graldez, Secretario General.

19|555 v. mayo 2.

MINISTERIO DE GOBIERNO DE LA PROVINCIA DE BUENOS AIRES

AVISO DE LICITACION

Llámase a licitación pública por el término de quince días a contar desde la fecha, para la provisión de dos motores "Semi-Diessel" de 20 H. P. con destino al suministro de energía eléctrica a la cárcel de Bahía Blanca.

Las propuestas deberán presentarse en el despacho del suscripto el día 9 de mayo próximo. a las 14 horas, debiendo ajustarse en un todo al pliego de bases y condiciones que estará a disposición de los interesados en la Mesa de Entradas de este Ministerio y serán abiertas en esa oportunidad, con intervención del señor Escribano Mayor de Gobierno y en presencia de los interesados que concurran al acto.—La Plata, 23 de abril de 1924.—Faustino J. Legón, Oficial Mayor.

19|562 v. mayo 2.

MINISTERIO DE HACIENDA DE LA PROVINCIA DE BUENOS AIRES

Licitación de Títulos de Deuda Externa.—Empréstito 3 1|2 o|o 1906-1909

Llámase a licitación pública por el término de (15) quince días, para el rescate de títulos de la Deuda Externa. Empréstito 3 1|2 o|o leyes 28 de diciembre de 1906 y 22 de junio de 1909, hasta la concurrencia de (£ 35.580) treinta y cinco mil quinientas ochenta libras esterlinas.

Las propuestas deberán presentarse bajo sobre cerrado y lacrado, hasta las 14 horas y 30 minutos. del día 12 de mayo próximo, a los señores Baring Brothes y Cía. Ltda., en Londres, o al Ministerio de Hacienda de la Provincia de Buenos Aires.

Toda propuesta deberá ser acompañada de un certificado de depósito igual al 5 o|o por lo menos, del importe total de los títulos ofrecidos, como garantía del cumplimiento de la misma. Este depósito deberá ser en efectivo.

Los proponentes deberán dar cumplimeinto a lo dispuesto por artículos 75 y 76 de la Ley de Sellos.

El licitante que treinta días (30) después de aceptársele su propuesta despectiva, no hubiera hecho entrega de lo títulos ofrecidos, perderá a favor de la Provincia el depósito efectuado en garantía de la misma.

La apertura de las propuestas se hará simultáneamente en Londres y La Plata, a las 14 horas y treinta minutos del día 12 de mayo de 1924, en La Plata, en presencia del señor Ministro de Hacienda. de los miembros de la Junta de Crédito Público y de los interesados que concurran, de cuyo acto certificará el Escribano Mayor de Gobierno.

Por más datos y para munirse de los formularios respectivos, dirigirse a la Oficina de Crédito Público, en La Plata. — La Plata, 26 de abril de 1924. —M. Ansolmino, Oficial Mayor del Ministerio de Hacienda.

19|580 v. mayo 11.

TALLER DE GRABADOS
SELLOS DE GOMA
DE
ALEJ. N. BARÉS
BUENOS AIRES
686 - BmE. MITRE - 686

de JUAN JOSE FRUGONI

Lucha en el Parlamento

(Edición de 10 cuadernos)

EN ESTA SEMANA APARECERA EL PRIMER CUADERNO

PRECIO: 0.20

Para franqueo 0.05

Pedidos a esta Administración

EDICTOS JUDICIALES

El señor juez de primera instancia en lo civil de la Capital de la República, doctor Marcos A. Figueroa, se citan, llaman y emplazan a todos los que se consideren con derecho a los bienes dejados por fallecimiento de don FRANCISCO ARTURO COLLI, ya sean como herederos o acreedores, para que en el término de treinta días, deduzcan su acción en forma por ante S. S. y secretaría a cargo del que subscribe, bajo apercibimiento de lo que hubiere lugar.—Buenos Aires, abril 4 de 1924. — Luis Quirno Costa, secretario.
19|514 v. mayo 6.

Por disposición del señor juez de primera instancia en lo civil de la Capital de la República, doctor don J. Isaac Arriola, se cita y emplaza por el término de treinta días a contar desde la primera publicación del presente, a todos los que se consideren con derecho a los bienes dejados por fallecimiento de don ANTONIO GARIBOTTO, ya sea como herederos o acreedores, para que dentro de dicho término comparezcan por ante su juzgado y secretaría del que suscribe, a deducir sus acciones en forma, bajo apercibimiento de lo que hubiere lugar por derecho —Buenos Aires, marzo 28 de 1924.—Floro Conde, secretario. 19|502 v. mayo 3.

Por disposición del señor juez de primera instancia en lo civil de la Capital de la República, doctor do nJ. Isaac Arriola se cita y emplaza por el término de treinta días, a contar desde la primera publicación del presente, a todos los que se consideren con derecho a los bienes dejados por fallecimiento de doña LUCIA RIZZO DE MONDELLI, ya sea como heredero o acreedores, para que dentro de dicho término, comparezcan por ante su juzgado y secretaría del que suscribe, a deducir sus acciones en forma bajo apercibimiento de lo que hubiere lugar por derecho. — Buenos Aires, abril 10 de 1924. — Doctor Damaso A. Palacio, secretario.
19|507 v. mayo 4.

El señor juez de 1a. instancia en lo civil de la Capital de la República, doctor don Martín Abelenda, ha dispuesto se cite, llame y emplace por el término de treinta días contados desde la primera publicación del presente, a todos los que se consideren con derecho a los bienes dejados por don LUIS GIUDICI o GIUDICE LUISA AMBROSINI de GIUDICI o GUIDICE, ANA o LUISA ANA GIUDICI o GIUDICE de LANA y SEVERINO LANA, ya sean como herederos o acreedores, para que dentro de dicho término comparezcan a deducir sus acciones en forma, por ante su juzgado y secretaría del que suscribe, bajo apercibimiento de lo que hubiere lugar por derecho. — Buenos Aires, abril 18 de 1924. — Doctor Carlos G. Marín, secretario. 19|524 v. mayo 10.

Por disposición del señor juez de 1a. instancia en lo civil de la Capital de la República, doctor don J. Isaac Arriola, se cita y emplaza por el término de treinta días, a contar desde la primera publicación del presente, a todos los que se consideren con derecho a los bienes dejados por fallecimiento de doña MARIA ESTHER DEGLINNICENTI o SORINI, ya sea como herederos o acreedores, para que dentro de dicho término, comparezcan por ante su juzgado y secretaría del que suscribe, a deducir sus acciones en forma, bajo apercibimiento de lo que hubiere lugar por derecho. — Buenos Aires, 20 de marzo de 1924. — Doctor Enrique Saguiar, secretario. 19|522 v. mayo 12.

Por disposicin del señor juez de 1a. instancia en lo civil de la Capital de la República, doctor don J. Isaac Arriola, se cita y emplaza por el término de treinta días a contar desde la primera publicación del presente, a todos los que se consideren con derecho a los bienes dejados por fallecimiento de don CORNELIO PARONI, ya sean como herederos o acreedores, para que dentro de dicho término comparezcan por ante su juzgado y secretaría del que suscribe, a deducir sus acciones en forma bajo apercibimiento de lo que hubiere lugar por derecho. — Buenos Aires, abril 2 de 1924. — Dr. Ricardo Bollini, secretario.
19|538 v. mayo 13.

El señor juez de 1a. instancia en lo civil de la Capital de la República, doctor don Juan Luis Ferrarotti, ha dispuesto se cite llame y emplace por el término de treinta días, contados desde la primera publicación del presente a todos los que se consideren con derecho a los bienes dejados por don PEDRO BARLARO y doña MARGARITA ARBASCETTI de BARLARO ya sean como herederos o acreedores para que dentro de dicho término comparezcan a deducir sus acciones en forma, por ante su juzgado y secretaría del que suscribe, bajo apercibimiento de lo que hubiere lugar por derecho. — Buenos Aires, abril 12 de 1924. — Armando F. Laspiur, secretario.
19|542 v. mayo 14.

El señor juez de 1a. instancia en lo civil de la Capital de la República, doctor Vedia y Mitre ha dispuesto se cite, llame y emplace por el término de treinta días contados desde la primera publicación del presente, a todos los que se consideren con derecho a los bienes dejados por doña CRISTINA REBECA o CRISTINA del VISO de VERNET AMADEO, ya sean como herederos o acreedores, para que dentro de dicho término comparezcan a deducir sus acciones en forma por ante su juzgado y secretaría del que suscribe bajo apercibimiento de lo que hubiera lugar por derecho. — Buenos Aires, marzo 14 de 1924. — Doctor Miguel Echegaray, secretario.
19|546 v. mayo 15.

El señor juez de 1a. instancia en lo civil de la Capital de la República, doctor don Martín Abelenda, ha dispuesto se cite, llame y emplace por el término de treinta días, contados desde la primera publicación del presente, a todos los que se consideren con derecho a los bienes dejados por doña JUANA GERONI de CASALIS, JUAN CASALIS y RAQUEL CASALIS, ya sean como herederos o acreedores, para que dentro de dicho término comparezcan a deducir sus acciones en forma, por ante su juzgado y secretaría del que suscribe, bajo apercibimiento de lo que hubiere lugar por derecho. — Buenos Aires, marzo 25 de 1924. — Dr. Eduardo Rojas, secretario. 19|541 v. mayo 15.

El señor juez de 1a. instancia en lo civil de la Capital de la República doctor don Juan Luis Ferrarotti, ha dispuesto se cite, llame y emplace por el término de treinta días, contados desde la primera publicación del presente a todos los que se consideren con derecho a los bienes dejados por don REMO FIORINI, ya sean como herederos o acreedores para que dentro de dicho término comparezcan a deducir sus acciones en forma, por ante su juzgado y secretaría, bajo apercibimiento de lo que hubiere lugar por derecho. — Buenos Aires, abril 25 de 1924. — Doctor Alfredo Persiani, secretario.
19|581 v. mayo 28.

El señor juez de 1a. instancia en lo civil de la Capital de la República doctor don Juan Luis Ferrarotti, ha dispuesto se cite, llame y emplace por el término de treinta días, contados desde la primera publicación del presente a todos los que se consideren con derecho a los bienes dejados por don FRANCISCO EMILIO BERGMANN o EMILIO BERGMANN, ya sean como herederos o acreedores para que dentro de dicho término comparezcan a deducir sus acciones en forma, por ante su juzgado y secretaría del que suscribe, bajo apercibimiento de lo que hubiere lugar por derecho. — Buenos Aires, abril 28 de 1924. — Doctor Enrique Aranda, secretario.
19|582 v. mayo 28.

El señor juez de 1a. instancia en lo civil de la Capital de la República, doctor don Martín Abelenda, ha dispuesto se cite, llame y emplace por el término de treinta días, contados desde la primera publicación del presente, a todos los que se consideren con derecho a los bienes dejados por don SCHNITZLER JULIO, ya sean como herederos o acreedores, para que dentro de dicho término comparezcan a deducir sus acciones en forma, por ante su juzgado y secretaría del que suscribe, bajo apercibimiento de lo que hubiere lugar por derecho. — Buenos Aires, abril 28 de 1924.
19|584 v. mayo 28.

Por disposición del señor juez de 1a. instancia en lo civil, doctor Marcos A. Figueroa, se llaman y emplazan a todos los que se consideren con derecho a los bienes quedados por fallecimiento de don GERARDO PALO, ya sean como herederos o acreedores, para que en el término de treinta días, deduzcan su acción en forma por ante S. S. y secretaría a cargo del que suscribe; bajo apercibimiento de lo que hubiere lugar. — Buenos Aires, abril 8 de 1924. — Doctor José Cúneo, secretario.
19|552 v. mayo 17.

Por disposicin del señor juez de 1a. instancia en lo civil de la Capital de la República, doctor don J. Isaac Arriola, se cita y emplaza por el término de treinta días, a contar desde la primera publicación del presente, a todos los que se consideren con derecho a los bienes dejados por fallecimiento de doña MARGARITA MONEY de MORGAN, ya sean como herederos o acreedores, para que dentro de dicho término, comparezcan por ante su juzgado y secretaría del quo suscribe, a deducir sus acciones en forma, bajo apercibimiento de lo que hubiere lugar por derecho. — Buenos Aires, febrero 23 de 1924. — Doctor Enrique A. Saguier, secretario.
19|554 v. mayo 17.

El señor juez de 1a. instancia en lo civil de la Capital, doctor Marcos A. Figueroa ha dispuesto se cite, llame y emplace por el término de treinta días contados desde la primera publicacin del presente a todos los que se consideren con derecho a los bienes dejados por ANA MARIA NICORA de CASTELLINI y FORTUNATO CASTELLINI, ya sean como herederos o acreedores, para que dentro de dicho término comparezcan a deducir sus acciones en forma por ante su juzgado y secretaría del suscripto, bajo apercibimiento de lo que hubiere lugar por derecho. — Buenos Aires, abril 21 de 1924. — Doctor José F. Oderigo, secretario. 19|561 v. mayo 22.

El señor juez de primera instancia en lo civil de la Capital de la República, doctor don Martín Abelenda, ha dispuesto se cite, llame y emplace por el término de treinta días, contados desde la primera publicación del presente, a todos los que se consideren con derecho a los bienes dejados por don FELIPE MARTIN, ya sean como herederos o acreedores, para que dentro de dicho término comparezcan a deducir sus acciones en forma, por ante su juzgado y secretaría del que subscribe bajo apercibimiento de lo que hubiera lugar po rderecho. — Buenos Aires, abril diez de 1924. — Dr. Napoleón Paz (hijo). — Secretario. 19|565 v. 23 mayo

Por disposición del señor juez de primera instancia en lo civil de la Capital Federal, doctor Juan Luis Ferrarotti, se cita, llama y emplaza por edictos que se publicarán durante quince días en los diarios "Boletín Judicial" y LA EPOCA a don JOSE BUVOLI comparezca a tomar la intervención que le corresponde en los autos caratulados "Besber de Sabores Luisa y otros c/. Buvoli José, cobro hipotecario de pesos" que tramita por la secretaría del autorizante, bajo apercibimiento de lo dispuesto en el art. 80 del Cód. de Proces. — Buenos Aires, abril cinco de 1924. — Dr. Alfredo Persiani, secretario.
19|564 v. mayo 8.

Por disposición del señor juez de 1a. instancia en lo civil, doctor Marcos A. Figueroa se llaman y emplazan a todos los que se consideren con derecho a los bienes dejados por fallecimiento de doña MARGARITA MUNETTI de TAMBUSSI, ya sean como herederos o acreedores, para que en el término de treinta días, deduzcan su acción en forma por ante S. S. y secretaría a cargo del que suscribe; bajo apercibimiento de lo que hubiere lugar. Buenos Aires, abril 23 de 1924. — Doctor Luis Quirno Costa, secretario.
19|569 v. mayo 24.

Por disposición del señor juez de primera instancia en lo civil, Dr. Marcos A. Figueroa, se llaman y emplazan a todos los que se consideren con derecho a los bienes dejados por fallecimiento de doña MARTINA ROMERO, ya sean como herederos o acreedores, para que en el término de treinta días, deduzcan su acción en forma por ante S. S. y secretaría a cargo del que suscribe, bajo apercibimiento de lo que hubiere lugar. — Buenos Aires, abril 24 de 1924. — Luis Quirno Costa, secretario.
19573 v. 25 mayo.

Por disposición del señor juez de primera instancia en lo civil, Dr. Marcos A. Figueroa, se llaman y emplazan a todos los que se consideren con derecho a los bienes dejados por fallecimiento de doña ANGELA VOLPENTESTA DE CAIRO, ya sean como herederos o acreedores, para que en el término de treinta días, deduzcan su acción en forma por ante S. S. y secretaría a cargo del que suscribe, bajo apercibimiento de lo que hubiere lugar. — Buenos Aires, abril 24 de 1924. — Luis Quirno Costa, secretario.
19|577 v. 26 mayo.

El señor juez de primera instancia en lo civil de la Capital de la República, doctor don Marcos A. Figueroa, ha dispuesto se cite, llame y emplace por el término de treinta días, contados desde la primera publicación del presente, a todos los que se consideren con derecho a los bienes dejados por ELISARDO o ELIZARDO GONZALEZ, ya sean como herederos o acreedores, para que dentro de dicho término comparezcan a deducir sus acciones en forma por ante su juzgado y secretaría del que suscribe, bajo apercibimiento de lo que hubiere lugar por derecho. — Buenos Aires, abril 8 de 1924. — Doctor Alberto U. Oderigo, secretario.
19|572 v. 25 mayo.

Por disposición del señor juez de primera instancia en lo civil de la Capital de la República, doctor Martín Abelenda, se hace saber a doña JUANA ENRIQUETA D. LEVY, por el término de quince días a contar desde la primera publicación del presente, en el juicio que le sigue don Sigisfredo Nathan, sobre disolución de la sociedad conyugal, a fin de que dentro de dicho término comparezca a estar en juicio, bajo apercibimiento de nombrársele un defensor que la represente en el juicio. — Buenos Aires, abril 25 de 1924. — Doctor Eduardo Rojas, secretario.
19|578 v. mayo 11.

Por disposición del señor juez de 1a. instancia en lo civil, doctor Marcos A. Figueroa se llaman y emplazan a todos los que se consideren con derecho a los bienes dejados por fallecimiento de doña ANGELA COMANDI de LANNES, ya sea como herederos o acreedores, para que el término de treinta días, deduzcan su acción en forma por ante S. S. y secretaría a cargo del que suscribe; bajo apercibimiento de lo que hubiere lugar. — Buenos Aires, abril 23 de 1924. — Doctor Luis Quirno Costa, secretario.
19|583 v. mayo 25.

El señor juez de primera instancia en la civil de la Capital doctor Marcos A. Figueroa, ha dispuesto se cite, llame y emplace por el término de treinta días, contados desde la primera publicación del presente, a todos los que se consideren con derecho a los bienes dejados por ANGEL ESTEBAN RAMOS, ya sean como herederos o acreedores, para que dentro de dicho término comparezcan a deducir sus acciones en forma por ante su juzgado y secretaría del suscripto, bajo apercibimiento de lo que hubiere lugar por derecho. — Buenos Aires, abril 23 de 1924. — Doctor José F. Oderigo, secretario.
19|587 v. 29 mayo.

Por disposición del señor juez de primera instancia en lo civil doctor José Miguel Padilla, se hace saber a don JUAN RIBA que dentro del término de quince días debe estar a derecho por sí o por medio de apoderado en el juicio que por rescisión do contrato de venta le han iniciado los señores Vicente Casullo y Aquilino C. Colombo, bajo apercibimiento de nombrarle Defensor de Ausentes si no compareco. — Buenos Aires, abril 21 de 1924. — Juan Agustín García, secretario.
[illegible] v. 14 mayo.

Por disposición del señor juez de primera instancia en lo civil de la Capital de la República, doctor don J. Isaac Arriola, se cita y emplaza por el término de treinta días, a contar desde la primera publicación del presente, a todos los que se consideren con derecho a los bienes dejados por fallecimiento de don EUGENIO GRIFFI, ya sea como herederos o acreedores, para que dentro de dicho término comparezca por ante su juzgado y secretaría del que suscribe, a deducir sus acciones en forma, bajo apercibimiento de lo que hubiere lugar por derecho. — Buenos Aires, abril 12 de 1924. — Dr. B. del Castillo Quesada, secretario.
19|590 v. 29 mayo.

El señor juez de 1a. instancia en lo civil de la Capital de la República, doctor don Martín Abelenda, ha dispuesto se cite, llame y emplace por el término de treinta días, contados desde la primera publicación del presente, a todos los que se consideren con derecho a los bienes dejados por don CARLOS FEDERICO FUNCK o CARLOS FUNCK, ya sean como herederos o acreedores, para que dentro de dicho término comparezcan a deducir sus acciones en forma, por ante su juzgado y secretaría del que suscribe, bajo apercibimiento de lo que hubiere lugar por derecho. — Buenos Aires, mayo 1o. de 1924. — José C. Miguens, secretario.
19|594 v. mayo 31.

Por disposición del señor juez de 1a. instancia en lo civil de la Capital de la República, doctor don J. Isaac Arriola, se cita y emplaza por el término de treinta días, a contar desde la primera publicación del presente, a todos los que se consideren con derecho a los bienes dejados por fallecimiento de don Juan o Juan Bautista Parravicini y Adela Breni o Brenni, ya sea como herederos o acreedores, para que dentro de dicho término, comparezcan por ante su juzgado y secretaría del que suscribe, a deducir sus acciones en forma, bajo apercibimiento de lo que hubiere lugar por derecho. — Buenos Aires, abril 4 de 1924. — Ricardo Bollini, secretario.
19|595 v. junio 1o.

A nuestros suscriptores

Comunicamos que actualmente se encuentran en jira, por sus respectivas zonas, nuestros representantes viajeros:

Pedro V. Alvarez.
Alberto D. Cohen.
Horacio Cadelago.
Juan B. Larrandart.
Joaquín Acuña Rodríguez.
Miguel Angel Sosa.
Temístocles F. Paese.
Jarge Barth.
José Fridman.
Antonio Tarantino.
Luis Martín Rodríguez.
Adalberto E. Schutt.

La Administración.

La Época — TEATROS y CINEMATÓGRAFOS — La Época (S.A.)

=ESPECTACULOS DEL DOMINGO=

CERVANTES
CORDOBA 1199—U. T. 41 Plaza 2224
Compañía Oficial del Teatro Español de Madrid
RICARDO CALVO
Próximamente: Debut de la compañía de Operetas Vienesas
LEOFALL
Matinée a las 16:
El Zapatero y el Rey
Noche a las 21.15:
Don Alvaro o la Fuerza del Sino

ODEON
Esmeralda 367 — U. T. 2313 Av.
Empresa: HECTOR G. QUIROGA
COMPAÑIA ARGENTINA
CAMILA QUIROGA
Primeros actores:
E. ARELLANO — E. GUTIERREZ
Domingo 4 de mayo:
Tres funciones
Matinée a las 15 y Noche a las 21:
Grandioso éxito: La comedia de Armando Moock
El castigo de amar
Vermouth a las 17.30. Por última vez:
Aurora boreal
PLATEA (Matinée $ 3. (Vermouth $ 3. (Noche $ 4.

OPERA
CORRIENTES 860—U. T. 37 Riv. 1170
Empresa: LOMBART y Cía.
Compañía Italiana de Operetas
Protagonista:
CLARA WEISS
Ultimas dos funciones
Matinée a las 16
La viuda alegre
Noche a las 21
Riquette
(No apta para señoritas)
Plate: matin-e $ 4.—

COLISEO
Charcas 1109 - U. T. 1115 Plaza
Compañía dramática italiana de gran guignol
Director propietario
ALFREDO SAINATTI
Matinée a las 15:
La Fanciulla del West
Condannato a Morte
Vermouth a las 18:
Notte nei bassifondi
COME SI MUTA
Noche a las 21:
La Fanciulla del West
COME SI MUTA
Plate $ 4.

ARGENTINO
B. MITRE 1448-U. T. 35 Libertad 1788
Coop. Tel., 1520 Central
COMPAÑIA NACIONAL
FLORENCIO PARRAVICINI
Matinée a las 15 y noche a las 21.15
GRAN EXITO
... ni deuda que no se pague
OBRA DE ENORME COMICIDAD
Platea: Matinée $ 2.50. Noche $ 3
Próximamente:
Cristóbal Colón
en la Facultad de Medicina. 3 actos cómicos, del francés, adaptada por PARRAVICINI

PALACE THEATRE
DOMINGO: Tarde y noche:
Platea paar la matinée hasta las 18 y 30 $ 1.50
A las 14, sección doble especial de estrenos cómicos.
A las 15.10:
LOS COLONIZADORES Rex Baker
A las 16.10:
LA INMIGRANTE SIRIA
por A. Brady y G. Gez
A las 17.20 y 21.40:
LA JOYA ROBADA
por J. Roche y G. Naldi
A las 18.30 y 22.45:
Gran estrena Primer Circuito:
DINERO... DINERO... DINERO...
por la bella Katerine Mc Donald
Lunes 5: Reaparecerá Norma Talmadge en una completa y reciente creación cinematográfica, titulada: CON LA SONRISA EN LOS LABIOS (con música adaptada): el film que Vd verá con agrado tres o cuatro veces seguidas.

GRAND SPLENDID
LA SALA MAS ARISTOCRATICA Y CONFORTABLE DE SUD AMERICA
Domingo 4 de mayo. De las 14 a 16 y 19, tres secciones cómicas adecuadas a los niños.
A las 16.10 y 22. Estreno Paramount: La inmigrante Siria, por N. Naldy y A. Broly.
A las 17.10 y 21. Estreno Arte: LAS JOYAS ROBADAS, por G. Grey y despedida de la célebre bailarina María Olenero y su compañía.
A las 18.30 y 23. Estreno F. N. C.: DINERO... DINERO... DINERO, por Katerine Mc Donald
Lunes 5. Estreno. La última película de Norma almadge, titulada: CON LA SONRISA EN LOS LABIOS

"EL CONSULTORIO DE MADAME RENEE"

Cine-drama de la vida moderna — La más acabada expresión del arte cinematográfico nacional

VEALA EN SU CINE FAVORITO

MUNDIAL FILM PRODUCTORES

VICTORIA
Victoria 1393. U. T. (37) Riv. 5510
Empresa: FRANCISCO DELGADO
Jira artística de intercambio hispano-americano
Gran Compañía Cómica-Lírica Española
AMADEO VIVES
Matinée a las 15
Doña Francisquita
Vermouth a las 18:
La Canción del Olvido
Noche a las 21:
Doña Francisquita

NUEVO
Corrientes 1530-40 — U. T. 3678 Lib.
Empresa arrendataria: E. CASAUX
COMPAÑIA ARGENTINA DE COMEDIAS
ROBERTO CASAUX
Director artístico: D. Joaquín de Vedia
Matinée a las 15 y noche a las 21:
GRAN EXITO:
10a. y 11a. representación de la comedia en 3 actos de ARMANDO DISCEPOLO y RAFAEL DE ROSA
GIACOMO
Giacomo: Sr. Casaux

EL ARRIERO de YACANTO
ARTE
EMOCION
NATURALEZA

2 Grandes estrenos

PRODUCTORES y DISTRIBUIDORES ARGENTINOS — CORBICIER FILM

URUGUAY 387
U. T. 0626 Rivadavia

EL CORSARIO
PROXIMAMENTE en los principales salones: El poema más grandioso entre el amor y el odio.

SMART
Corrientes y Talcahuano
Unión Telefónica 0592. Mayo (38)
TEMPORADA OFICIAL DE 1924
COMPAÑIA
BLANCA PODESTÁ
Matinée a las 15 y noche a las 21:
El alma desnuda
Drama en 3 actos de L. Rodríguez Acasuso
Sección familiar a las 17.30:
La comedia en 3 actos de Darío Niccodemi
Versión de Julio F. Escobar
La enemiga

MARCONI
RIVADAVIA 2330 U. T. 2056 (Mitre)
Empresa arrendataria: Miguel Gea y Cía.
COMPAÑIA ARGENTINA DE DRAMAS Y COMEDIAS
ANGELINA AAGPNO
Matinée a las 15 y noche a las 21:
La Salvación
Vermouth a las 17.15:
Montmartre

APOLO
EL TEATRO DE LAS FAMILIAS
Empresa: Suc. Giovanetti
Corrientes 1386 — U. T. 35 - Lib. 0938
GRAN COMPAÑIA NACIONAL DE COMEDIAS Y SAINETES
LEOPOLDO SIMARI
Domingo 27 de abril
A las 14,45 (2.45) matinée familiar:
La Oración de la tarde
EL GUARDA No. 13
LOS MARIDOS DE EVA
Platea (función entera) $ 2.50
A las 18.20, a las 21 y a las 23:
LOS MARIDOS DE EVA
A las 22:
EL GUARDA No. 13

LICEO
Rivadavia esq. Paraná U. T. 1611 Lib.
Empresa: Gerino Hermanos
Compañía Argentina de piezas cómicas en tres actos
LUIS ARATA
Dirección: FEDERICO MERTENS
Matinee, a las 15 y noche, a las 21.15
Comedia en 3 actos, original de los señores R. Doblas y A. Weisbach
NOIATRI ZENEIZE SEMM GOSGGI
(Los genoveses somos así)
Platea $ 2.50 y $ 3.
Vermouth a las 17.15:
EL PASIENTE PILITCO
Platea $ 1.50

PORTEÑO
Corrientes 846 — U. T. (37) Riv. 2920
Empresa: ALVAREZ y Cía.
Compañía Nacional de Revistas
MANUEL ROMERO
Matinée a las 14.45 (2.45) p. m.:
¡Aprovechen la bolada!
¡No arrebaten que hay pa todos!
Sección especial a las 17:
¡Aprovechen la bolada!
Sección vermouth a las 18 en punto:
¡Aprovechen la bolada!
Noche a las 21 en punto:
¡Aprovechen la bolada!
¡No arrebaten que hay pa todos!
¡Aprovechen la bolada!

MAIPO
Esmeralda 443 — U. T. 1982, Avenida
Empresa H. CAIRO
COMPAÑIA NACIONAL
DEALESI MORGANTI
Matinée a las 15:
Ha pasado un hombre
¡Ya cayó el chivo en el lazo!
Las que no deben casarse
Vermotuh a las 18:
¡Ya cayó el chivo en el lazo!
Noche a las 21:
¡Ya cayó el chivo en el lazo!
Las que no deben casarse
¡Ya cayó el chivo en el lazo!
Platea por sección $ 1.

CASINO
Maipo 366 U. T. 33 Av. 3500
Debuts
El más cómico de los Chimpaces
CHARLOT
Patinador, ciclista y motociclista
La bella Marifah
Con su maravillosa colección de
Cacatuas y Papagallos amaestrados
Platea con entrada $ 1.00

FLORIDA
Galería Güemes—U. T. 0202 Avenida
Dirección: A. M. GARESIO
De 3 a 5 sección especial
ESPECIAL PROGRAMA
CINEMATOGRAFICO
GRAN EXITO DE LAS VARIETES
KAMINSKA
notable cantante rusa
Les Paktons
equilibristas excéntricos
HERMANAS DELPONT
Bailarinas - fantasías
Molly-Bell
Danzarina clásica y fantasía:
LOS CARPI
NOTABLES MACHIETISTAS

EL AUTOMOVIL

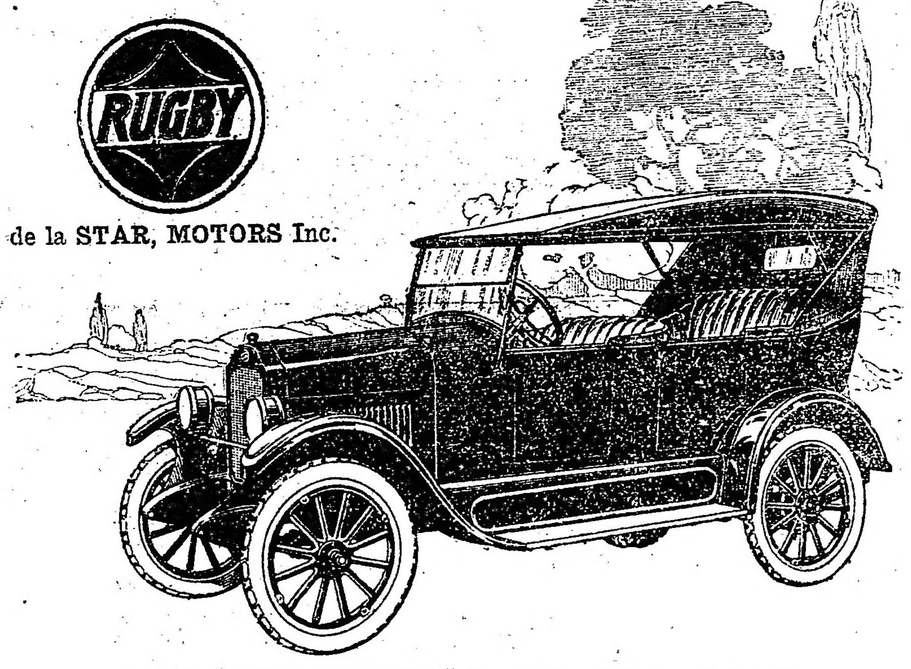

de la STAR, MOTORS Inc.

¡1612 KILOMETROS EN 35 h. 29 Y SIN PARAR UNA SOLA VEZ!

Un automóvil RUGBY, del tipo que vendemos diariamente y que ya había rodado 12,432 kilómetros, acaba de realizar una notable hazaña. En un solo recorrido y sin parar una sola vez cubrió la distancia de 1612 kilómetros en 35 horas y 39 minutos, lo que da un promedio de 45.4 kilómetros por hora.

La prueba se llevó a cabo en California sobre toda clase de caminos y al finalizar la raid el RUGBY se encontraba en tan excelentes condiciones como al principiarla. También, el término medio de nafta consumida fué de un litro solamente por cada 11.67 kilómetros.

Hazañas de esta clase concuerdan en un todo con los excelentes resultados que el RUGBY está dando en este país y sólo citamos el presente caso como prueba de que la esfera de actividad de este automóvil no se limita a un solo ambiente o condiciones determinadas.

Para al ciudad o para el campo, para los caminos buenos o para los malos, el RUGBY rendirá más de lo que puede esperse de un coche de su categoría.

Precio del Doble Faeton RUGBY es de $ 2.680 m|n. s|w. Buenos Aires

Importadores:

DITLEVSEN y Cía.

COCHABAMBA 44 BUENOS AIRES

Exposición y Ventas:

CARLOS D. HULL y Cía. Venezuela 691 — Bs. As.
SORDELLI Hnos. y Cía. Rivadavia 1699 — Bs. As.
PIOLA, SCARCELLA y Cía. Misiones 42|48 — Bs. As.

BUENOS AIRES
CANGALLO 1052—U. T. 37 Riv. 3077
Empresa: F. DELGADO
COMPAÑIA ARGENTINA DE COMEDIAS, SAINETES Y REVISTAS
MUIÑO ALIPPI
Matinée a las 14.45. Especial a las 17 y Noche a las 22:
"La Familia de Don Giacumin"
A las 16, 18, 21 y 23
"La última del Año"

SARMIENTO
Cangallo 1040 — U. T. 2955 Libertad
Empresa: C. REALI
COMPAÑIA ARGENTINA DE COMEDIAS
CESAR RATTI
Director artístico: A. Weisbach
Primer actor: PEPE RATTI
Director artístico: A. WEISBACH
Primer actor: PEPE RATTI
Matinée a las 15:
TE QUIERO, TE ADORO
TUS BESOS SERAN MIOS
UN AUTOR EN BUSCA DE SEIS PERSONAJES
Vermouth a las 18 p noche a las 21 y a las 23
UN AUTOR EN BUSCA DE SEIS PERSONAJES
Noche a las 22:
TUS BESOS SERAN MIOS

COMEDIA
C. Pellegrini 243—U. T. 37 Riv. 3727
Empresa Rey y Compañía
COMAÑIA DE GRANDES REVISTAS
Matinée a las 14.45. Especial a las 17.00. Noche a las 21 y 23.15
Las Vírgenes Eternas
A las 15:
Buenos Aires Embatacianado
Vermouth a las 18 y Noche a las 22:
LA COPA DEL OLVIDO

MAYO
Avda. de Mayo 1099 U. T. 2620 Riv.
Empresa: DELGADO y Cía.
COMPAÑIA COMICO - ESPAÑOLA
JULIO SANJUAN
Matinée a las 16:
UNA MUJER QUE NO MIENTE
Vermouth a las 18:
DICHOSA HONRADEZ
Noche a las 21.15:
LOS MILAGROS DEL JORNAL
Segunda sección doble a las 22.15:
DICHOSA HONRADEZ
Dichosa Honradez

CRYSTAL PALACE
CORRIENTES 1550 U. T. 6533 (Lib.)
Empresa: Albinatti Hermanos
A las 14; 14.30 y 20.45 horas super estrenos cómicos para niños con reparto de juguetes a las 17 horas.
A las 15 horas producción Realstar, presenta a Helen Makonskaeu:
LA MORAL FEMENINA
A las 16 y 21.05 horas, estreno especial Fox, presenta a Shirley Masson en:
"Su domador de elefantes"
A las 17 y 23.05 horas. Extra Rialto presenta a Marry Carr, Edith Roberts y N. Kerry en:
"Me jugaría la vida"
A las 18 y 22.05 horas, Extra ordinario, estreno de Artistas Unidos, presenta la obra de (Charles Chaplin), titulada:
"Una mujer de París"
Interpretada por Edna Purviana. Estreno del "Film Revista 228"

REAL CINE
ESMERALDA 425 —
U. T. 33 Avenida 5700
Empresa: A. MOLTENI
GRANDIOSO ESTRENO: La preciosa comedia "Paramount":
EL DESAFIO ESCARLATA
por Dorothy Dalton
EXTRAORDINARIO ESTRENO: La comedia dramática en 30 partes:
LAS BRILLANTES LUCES DE BRODWAY
por Dory Kenyon
GRAN ESTRENO: La preciosa comedia dramática "Vitagrapf", en 30 partes:
¿QUIEN FUE EL ASESINO.
por Marta Mansfield
Gran sección cómica.
REAL JAZZ - BAND Y CLASICA

BA-TA-CLAN
25 de Mayo 464—U. T. 2177 Retiro
COMPAÑIA NACIONAL DE GENERO ALEGRE
REPERTORIO DEL TEATRO ROYAL
Primer actor y Director:
Pedro Gialdroni
Gran éxito de la Compañía con la revista de gran espectáculo:
¡Aquí está la Papa!
y la hilarante pochade:
Milonguita se conchava
LOCAL COMPLETAMENTE REFORMADO

PARQUE JAPONES
Alem y Callao — U. T. 2170 Juncal
Temporada de Invierno
Mañana domingo
De tarde solamente
Gandes
Romerías Españolas
Entrada $ 1.00. Niños $ 0.50
Con teatro, Baile y una atracción.

CIRCO FRANK BROWN
Corrientes y Carlos Pellegrini
U. T. 38 Mayo, 0433
HOY SABADO A LAS 21:
Y MAÑANA DOMINGO
2-FUNCIONES-2
MATINEE INFANTIL
A LAS 15
NOCHE A LAS 21
Toda clase de actos circenses, a donde pasar horas alegres y divertidas.
Una cantidad de Payasos y Tonis
COLECCION DE ANIMALES AMAESTRADOS

POLITEAMA
Corrientes y Paraná—U. T.6314, Lib.
Empresa Renato Salvatti
MATINEE Y NOCHE
GRAN EXITO:
El soldado de María
Lunes: sensacional estreno:
El Príncipe Don Juan

ACADEMIA DE BILLAR
Brunswick
Bartolomé Mitre 978 (altos)
Carlos Pellegrini 53
Salón más suntuoso y único en Sud América
Partidos interesantes Tarde y noche
Café y Bar
50 Billares
ENTRADA LIBRE

MAIPU PIGALL'S
Maipú 318-322.—U. T. 2389 Rivadavia
Empresa: MIMAUN MALEK
EL GRAN CABARET
El más confortable y divertido de la Capital
Todos los días de 18 a 20
APERITIF DANSANT
Grandiosos números de varietés
Gran éxito de las orquestas:
"Yara Indian Jazz Band"
y "Aípica Criolla"
A las 21.30:
SECCION SOIREE
De las 24 a 4 de la mañana:
SECCION CHAMPAGNE
PALCOS GRILLE CON ENTRADA INDEPENDIENTE

Ta-Ba-Ris
Corrientes 829
RESTAURANT
ULTRA-MODERNO
Inauguración
Lunes 5 de Mayo

En los intervalos **PIDAN** Chocolate AGUILA Superior Los Bombones son deliciosos